



# Formannskapet

Dato: 20.06.2017 10:00

Sted: Kommunestyresalen

Notat:

Eventuelle forfall meldes postmottak på telefon +47 78782000 eller på e-post [postmottak@berlevag.kommune.no](mailto:postmottak@berlevag.kommune.no).

Varamedlemmer skal ikke møte uten særskilt innkalling

Berlevåg 14.06.2017



## MØTEINNKALLING

### Formannskapet

**Dato:** 20.06.2017 kl. 10:00  
**Sted:** Kommunestyresalen  
**Arkivsak:** 17/00048  
**Arkivkode:** 033

Mulige forfall meldes snarest til

SAKSKART			Side
<b>Saker til behandling</b>			
<a href="#">37/17</a>	17/00324-2	Søknad om dispensasjon - Lillian Hansen	2
<a href="#">38/17</a>	17/00341-3	Søknad om dispensasjon for bruk av minigraver til utbedring av sti til gnr.5.bnr.1 fnr73/116	4
<a href="#">39/17</a>	17/00344-1	TV-aksjonen - 2017 - opprettelse av kommunekomite	6
<a href="#">40/17</a>	17/00343-1	MINDRE ENDRING AV OMRÅDEREGULERING BERLEVÅG SENTRUM, HAVN OG REVNES	8
<a href="#">41/17</a>	17/00314-3	Kultur-/ildsjelpris 2017 - Unntatt etter offentlighetsloven Offl §13 jfr Fvl §13	12

Berlevåg, 14.06.2017

Rolf Laupstad  
Ordfører

## Saker til behandling

### 37/17 Søknad om dispensasjon - Lillian Hansen

Arkivsak-dok. 17/00324-2  
Arkivkode. ---  
Saksbehandler Siv Efraimsen

Saksgang	Møtedato	Saknr
1 Formannskapet	20.06.2017	37/17

#### **Forslag til vedtak/innstilling:**

Skriv inn forslag til vedtak Med hjemmel i nasjonal forskrift til lov om motorferdsel i utmark §§ 6 og 7, gir Berlevåg kommune herved tillatelse til kjøring på barmark. Tillatelsen gis i medhold av kommunestyresak 37/91 til Lillian S. Hanssen.

#### **Vilkår:**

Kjøringen skal skje etter følgende trasè:Fra Stormyra til Gulgo. Kjøringen skal følge traktorvei over Reingjerdet, Julianslåttet og forbi Langvannet. Kjøringen skal følge de gamle sporene og tillatelsen skal fortrinnsvis benyttes når værforholdene gjør det vanskelig å benytte båt.

#### **Tidsrom:**

Dispensasjonen gjelder for 5 år.

#### **Antall turer:**

Det gis tillatelse til inntil 10 turer i året. Dispensasjonsseddelen skal påføres dato med penn eller annet som ikke kan viskes bort før kjøringen tar til og skal medbringes under kjøringen.

Dispensasjonen trer i kraft 1. juli hvert år.

#### **Vedlegg:**

Ingen.

## **Saksframstilling:**

### **Bakgrunn:**

Lillian S. Hansen har i brev av 29/5-17 søkt om dispensasjon fra motorferdsselsloven om å kjøre med med ATV fra Stormyra og til sin hytte i Gulgofjord, gnr. 15, bnr. 17.

### **Merknader:**

I samsvar med tidligere praksis tilrås det at det gis dispensasjon for inntil 10 turer pr. år i fem år.

**38/17 Søknad om dispensasjon for bruk av minigraver til utbedring av sti til gnr.5.bnr.1 fnr73/116**

Arkivsak-dok. 17/00341-3  
Arkivkode. ---  
Saksbehandler Siv Efraimsen

Saksgang	Møtedato	Saknr
1 Formannskapet	20.06.2017	38/17

**Forslag til vedtak/innstilling:**

Terje Hansen gis dispensasjon for kjøring med minigraver for utbedring av eksisterende gangsti mellom hyttene gnr. 5, bnr. 1, fnr. 73 og gnr. 5, bnr. 1, fnr 116. Inngrepet skal utføres slik at skadevirkningene blir så små som mulig. Formannskapet kan pålegge reparasjon av uheldige tiltak og inngrep.

**Vedlegg:**

Kart

### **Saksframstilling:**

Gjeldende plan for hytteområde Øvre Kongsfjorddalens sier følgende:

**3. Universell utforming** pkt. 2 *Det er i bestemmelsene gitt mulighet for 1m brede stier fra felles adkomstveg. Disse kan utformes slik at det er mulig for rullestolbrukere samt blinde/svaksynte å komme til og fra hytta.*

#### **6.1 Fellesbestemmelser**

##### **6.1.1 Inngrep**

*Alle inngrep skal planlegges og utføres slik at skadevirkningene blir så små som mulig. Eksisterende vegetasjon skal ikke fjernes utover det som er nødvendig for å føre opp bygningene og opparbeide adkomststier. Planutvalget kan pålegge reparasjon av uheldige tiltak og inngrep. Kun stedegen vegetasjon er tillatt til planting og reparasjon av terrenginngrep.*

#### **Bakgrunn:**

Terje Hansen har i søknad av 8/6-17 søkt om å bruke minigraver til å utbedre eksisterende gangsti mellom hyttene g.nr. 5, bnr. 1, fnr. 73 og gnr. 5, bnr. 1, fnr. 116. Han begrunner søknaden med utbedring av gangsti mellom hyttene gir mulighet for Petra og Leif Kristenssen å komme seg til /fra hyttene.

#### **Merknader:**

Etter vurdering fra fagleder byggesak i Tana ligger søknaden innenfor pkt. 6.1.11 og dermed kan ansees som mindre vesentlig terrenginngrep og dermed ikke søknadspliktig.

5/1/116 TIL 5/1/73  $\approx 140m$

5/1/73 TIL GAMLE RIKSVEI  $\approx 90m$



# Se eiendom

informasjon fra matrikkel og grunnboken

22/03 2017

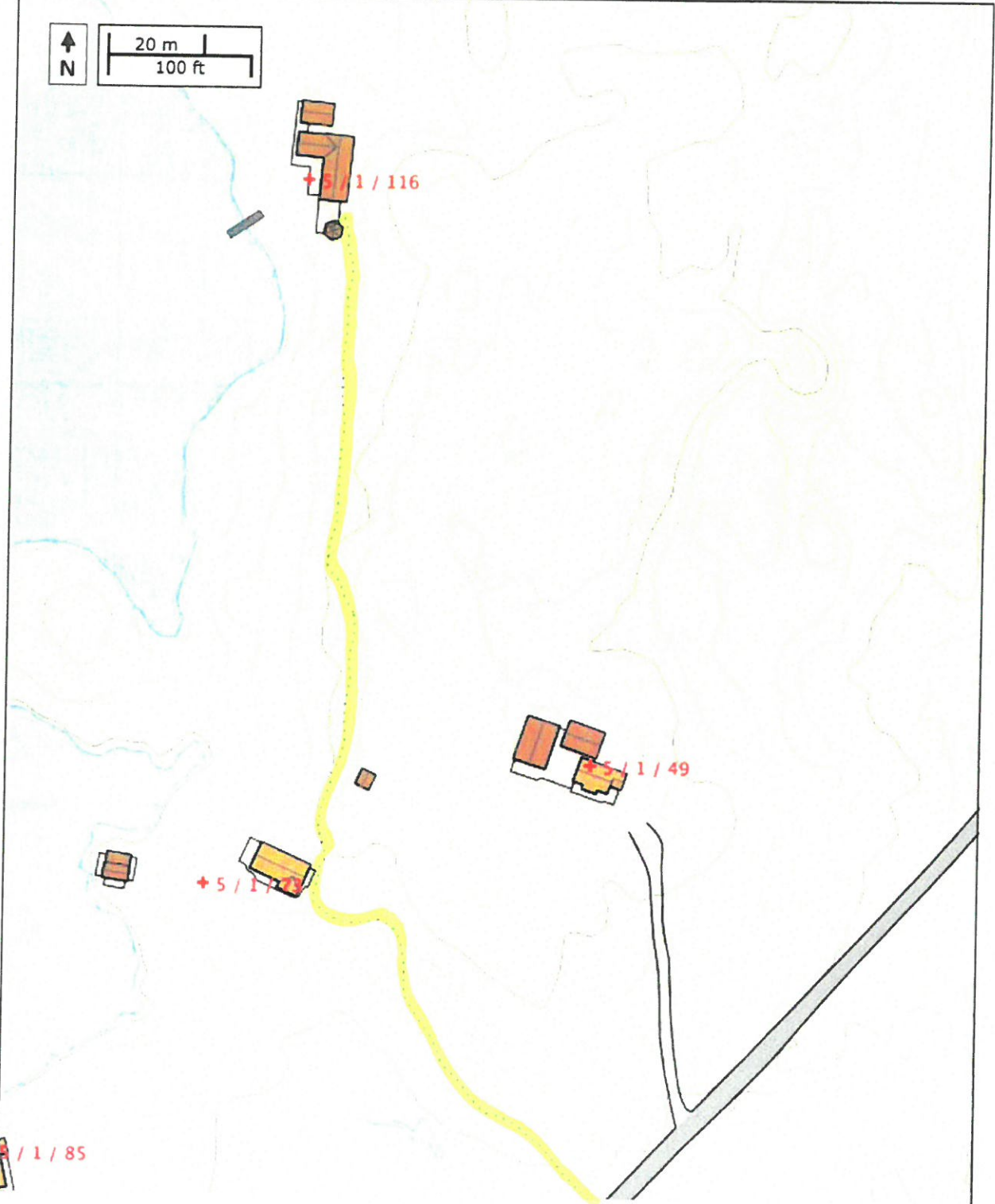

## **39/17 TV-aksjonen - 2017 - opprettelse av kommunekomite**

Arkivsak-dok. 17/00344-1  
Arkivkode. 223  
Saksbehandler Siv Efraimsen

Saksgang	Møtedato	Saknr
1 Formannskapet	20.06.2017	39/17

### **Forslag til vedtak/innstilling:**

Berlevåg formannskap opprettes som komite for årets TV-aksjon. Administrasjon v/ Servicekontoret administrerer det nødvendige arbeidet i forbindelse med TV-aksjonen.

### **Vedlegg:**

Ingen.



## **Saksframstilling:**

### **Bakgrunn:**

Årets TV-aksjon er tildelt UNICEF. Sammen skal de gi barn i Colombia, Mali, Syria, Pakistan og Sør-Sudan tilgang på læring. Aksjonen arrangeres søndag 22. oktober. Ett av fem barn i krigs- og konfliktområder står i dag uten skolegang. UNICEF jobber hardt og målrettet for at barn ikke skal få ødelagt fremtiden på grunn av voksnes kriger og konflikter. Skolegang gir barn som lever i konfliktområder en mulighet til å lære, leke og være sammen.

Kommunekomiteen er avgjørende for å mobilisere organisasjoner, skoler, næringsliv, foreninger, idrettslag og bøssebærere.

### **Merknader:**

## **40/17 MINDRE ENDRING AV OMRÅDEREGULERING BERLEVÅG SENTRUM, HAVN OG REVNES**

Arkivsak-dok. 17/00343-1  
Arkivkode.  
Saksbehandler Arild Hammeren

Saksgang	Møtedato	Saknr
1 Formannskapet	20.06.2017	40/17

### **Forslag til vedtak/innstilling:**

Med hjemmel i plan- og bygningslovens § 12-14, vedtas forslag til mindre endring av områderegulering for Berlevåg sentrum, havn og Revnes i henhold til plankart datert 31.05.2017.

### **Bakgrunn:**

Arbeidet med områdereguleringen for Berlevåg sentrum, havn og Revnes ble igangsatt høsten 2011. Planprosessen var omfattende fordi planområdet er mangfoldig og av en betydelig størrelse og således krevde at mange hensyn skulle ivaretas gjennom planarbeidet. I lys av dette ble det invitert til både folkemøter, workshop og informasjon gjennom skriftlige orienteringer og planprogram for å gi offentlige instanser og andre berørte og publikum gode muligheter til å gi innspill til planarbeidet. Områdereguleringen for Berlevåg sentrum, havn og Revnes ble til slutt vedtatt i kommunestyret 25.06.2013.

I ettertid har Berlevåg kommune ønsket å utdype området mellom Slippen og museet i Indre havn for å få plass til ny liggehavn og dertil flere liggeplasser. Planlagt utdyping vil delvis gå over området regulert til næringsvirksomhet ved Slippen. Foreslått utdypningsområde for ny liggehavn omfatter et noe mindre areal enn regulert areal til havneområde i sjø. Det planlegges å opparbeide et landareal sør for havnearealet i sjø som vil benyttes til transport/logistikk. Det tenkes også å anlegge en ny kai i området mot eiendom 11/892.

Videre er endringene knyttet til et privat næringsområde med tilgang til privat kai ved liggehavna. Forslaget medfører utvidelse av privat næringsareal N4 og noe reduksjon av offentlig havn. Revisjonen er gjort etter avtale mellom Berlevåg kommune og Hansen Mek AS om oppkjøp av eiendom.

Endringene omfatter justeringer av reguleringsområdene havneområde i sjø HS3 og næringsområde N4. Justeringen av utdypningen vil gi mer areal på land mot sør. Dette vil gi plass til separat trafikkareal langs kaia i tillegg til eget gangareal. Dette vil bedre logistikken i havna og gi en bedre løsning for myke trafikanter.

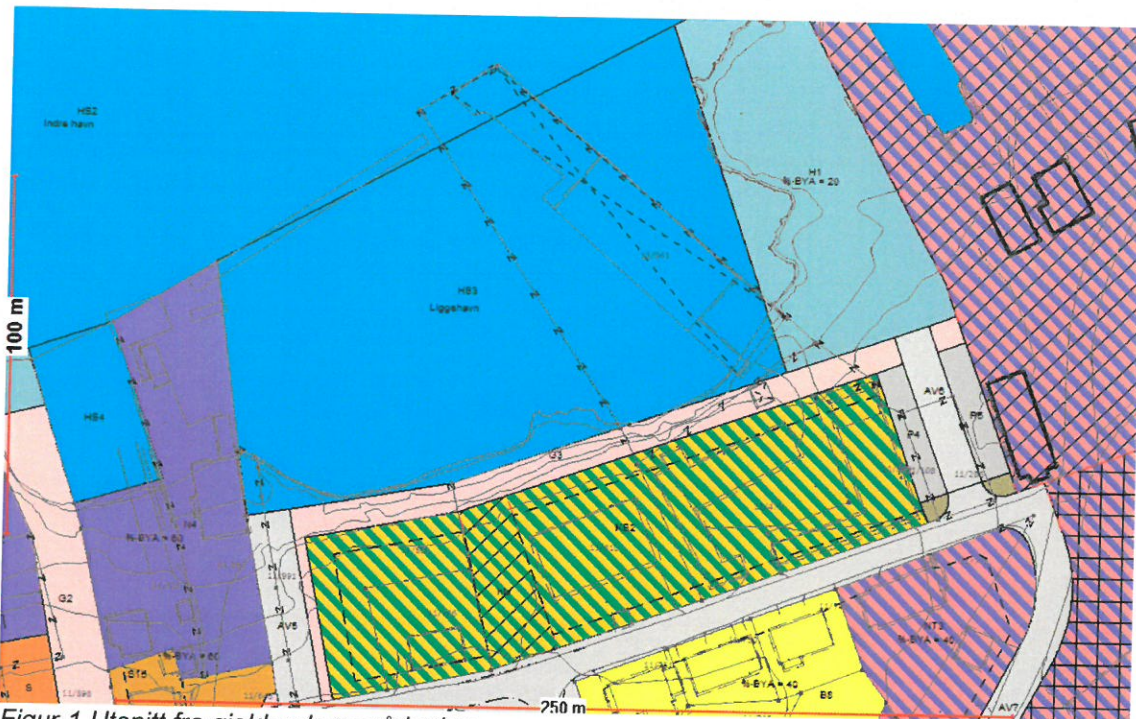

Figur 1 Utsnitt fra gjeldende områdeplan

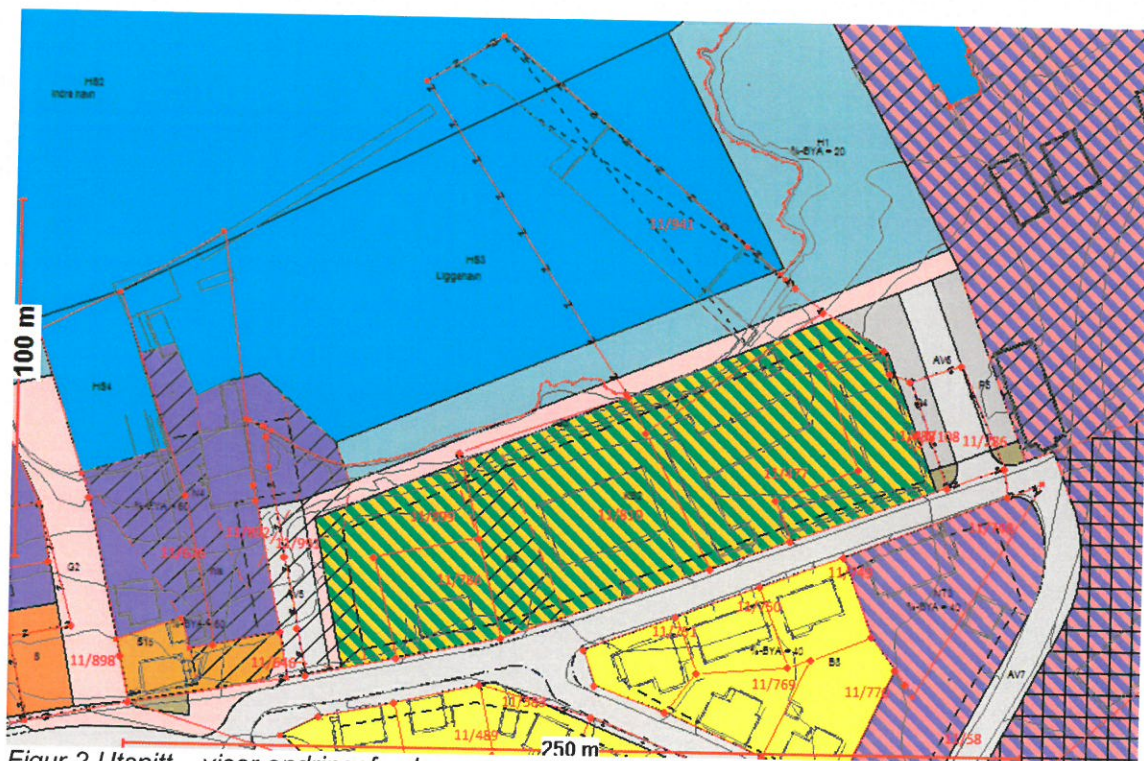

Figur 2 Utsnitt – viser endringsforslag

### Endringer av trasé for gangvei

Regulert gangvei er justert for å sikre en best mulig arealdisponering i området.

### Endring av parkeringsplass

Som følge av at regulert gangvei er justert og flyttet noe mot nord vil regulert parkeringsplass utvides tilsvarende mot nord. Utforming av parkeringsarealet mot havna bør gjøres i samråd med grunneier av 11/477.

### Ny hensynsone for landskap

Det foreslås en ny hensynsone landskap innenfor S15, N4 og KB2 for hensyn til siktlinjer fra Samfunnsgata mot havna. Utvidet næringsområde vil medføre at noe sikt mot havna går tapt i forhold til vedtatt plan. Den foreslåtte hensynssonen vil dermed bedre sikre resterende utsikt fra Samfunnsgata ved krysset mot W Grundts gate. Hensynssonen vil i hovedsak begrense muligheten for utendørs lagring av høye gjenstander samt nye bygg.

### Endringer av planbestemmelser

Endringene medfører ingen endringer av bestemmelsene.

### **Innspill fra offentlige instanser, berørte og øvrig publikum**

Saken har vært ute på høring, med frist for å komme med uttalelser innen 28.4.2014. Det er ikke mottatt vesentlige motforestillinger eller andre merknader som medfører behov for endringer i forhold til det forslaget som har vært ute på høring.

### **Vurdering:**

Foreslåtte endringer vil utbedre forholdene ved ny liggehavn da man vil få mer trafikkareal langs havna. Reguleringsendringene berører både private eiendommer og offentlig eiendom. Ingen av eiendommene vurderes å bli negativt berørt. Endringene vil ellers ikke medføre vesentlige konsekvenser for miljø eller samfunn.

### Naturmangfoldsloven §§ 8-12:

I forbindelse med utarbeidelsen av områdeplanen ble det utarbeidet en konsekvensutredning tilknyttet vurdering av naturmangfoldet. Dette gir et godt kunnskapsgrunnlag for å vurdere virkninger av planen for natur, miljø og samfunn jfr naturmangfoldloven § 8.

Etter kommunens vurdering er det i denne saken innhentet tilstrekkelig kunnskap om konsekvenser for naturmangfoldet. Føre-var-prinsippet i § 9 i naturmangfoldloven vurderes som ivarettatt.

For en vurdering av planforslagets samlede belastning på økosystemet jfr. Naturmangfoldsloven § 10, vises til tabell nedenfor (hentet fra konsekvensutredning for planområdet).

Område	Verdi	Omfang	Konsekvens
Revneset	Middels	Middels negativt	Middels negativ
Øvrig planområde	Middels	Lite negativt	Liten negativ

Konklusjonen for planområdet i sin helhet er med andre ord at tiltaket vil gi middels til liten negativ virkning for biologisk mangfold. I denne sammenheng er det foreslåtte

endring som har betydning, og her vurderes det at endringsforslaget ikke medfører endringer sett i forhold til naturmangfoldloven. Mht. §§ 11-12 i naturmangfoldloven vises det til konsekvensutredningen. Kostnader tilknyttet evt. miljøforringelse er vurdert i konsekvensutredningen og ansees ikke som relevant sett i forhold til endringsforslaget som her behandles.

Sett i lys av på den ene siden tilgjengelige arealer for utvikling av nærings- og industriaktivitet i Berlevåg, og på den andre siden hensynet til bruk av miljøforsvarlige teknikker og driftsmetoder jfr § 12 i naturmangfoldloven, vil Berlevåg kommune forholde seg til de anbefalinger som er gitt i konsekvensutredningen for planområdet.

En samlet konklusjon av endringsforslaget i lys av naturmangfoldloven §§ 8-12 er at kunnskapsgrunnlaget anses å være tilstrekkelig. Tiltaket anses ikke å medføre en risiko for alvorlig eller irreversibel skade på naturmangfoldet, samt at det legges til grunn foreslåtte driftsmetoder og lokalisering for å begrense skade på naturmangfoldet.

### **Konklusjon:**

Det endringsforslaget som nå ligger til politisk behandling, vurderes av rådmannen å gi en god tilrettelegging for fremtidig forvaltning av sentrumsområdet.

Rådmannen anbefaler således at endringsforslaget med plankart godkjennes.

### **Vedlegg:**

1. Kartutsnitt, viser foreslåtte endring av områdeplan for Berlevåg sentrum, havn og Revsnes. Kartutsnittet er datert 28.04.2014. M = 1:1000.
2. Høringsbrev datert 27.03.2014 – mindre endringer av reguleringsplan for Berlevåg sentrum havn og Revnes.
3. Nytt høringsbrev datert 04.04.2014 – revisjon av mindre endringer av reguleringsplan for Berlevåg sentrum havn og Revnes jf. brev datert 27.3.2014.

### **Vedlegg til sak**



Mindre endring av  
reguleringsplan rev1



Mindre endring av  
reguleringsplan



Plankart A0 rev1  
28.4.14



Hansen Mek AS

Pb. 135  
9981 Berlevåg

DERES REFERANSE

VÅR REFERANSE  
447921 OYWI

DATO  
4.4.2014

Utdyping indre havn Berlevåg - Berlevåg kommune

## Høringsbrev – revisjon av mindre endringer av reguleringsplan for Berlevåg sentrum havn og Revnes jf. brev datert 27.3.2014

### Bakgrunn

Det vises til høringsbrev datert 27.3.2014. Etter avtale mellom Hansen Mek AS og Berlevåg kommune foreslås det en justering av planforslaget som ble varslet.

Sweco Norge AS er engasjert av Berlevåg kommune til å utarbeide endring av reguleringsplan for sentrum, havn og Revnes.

I tillegg til endringene knyttet til utdyping av havna er det nå innarbeidet et privat næringsområde med tilgang til privat kai ved liggehavna.

### Utvidelse av næringsområde

Revisjon gjelder utvidelse av privat næringsareal N4 og reduksjon av offentlig havn. Revisjonen er gjort etter avtale mellom Berlevåg kommune og Hansen Mek AS om oppkjøp av eiendom.

1 (5)

#### Sweco

Skipperstorget 2

NO-9515 Alta, Norge  
Telefonnummer +47 78 450980  
www.sweco.no

#### Sweco Norge AS

Org.nr: 967032271  
Hovedkontor: Lysaker

#### Øystein Willersrud

Sivilingeniør/arealplanlegger  
Sweco, Samfunnsplan

Mobil +47 97505714  
oystein.willersrud@sweco.no



### Revisjon av mindre endringer av reguleringsplanen



Figur 1 Vedtatt plan

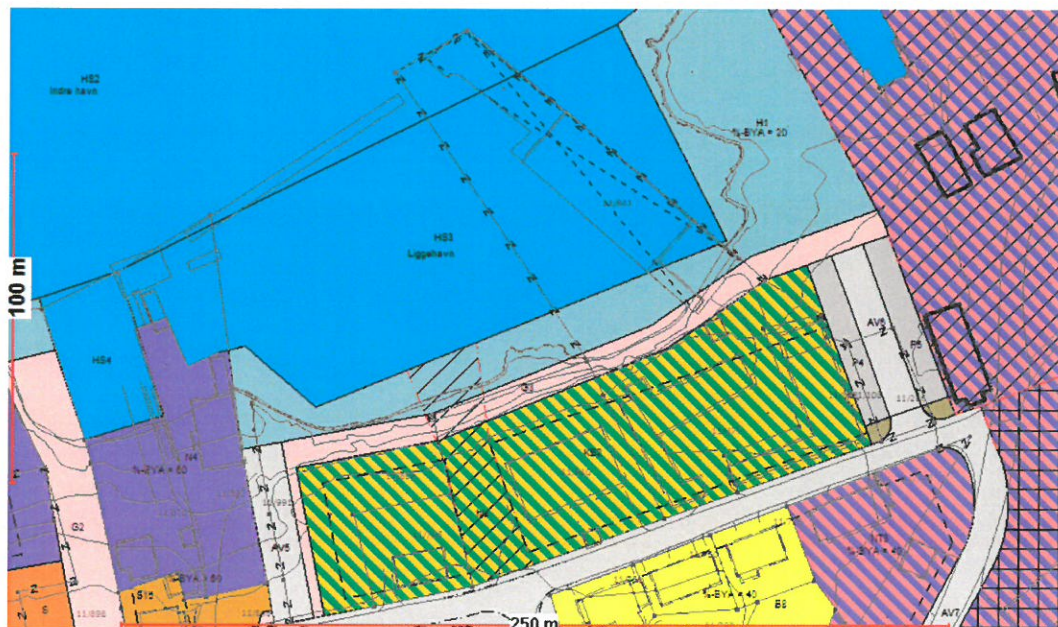
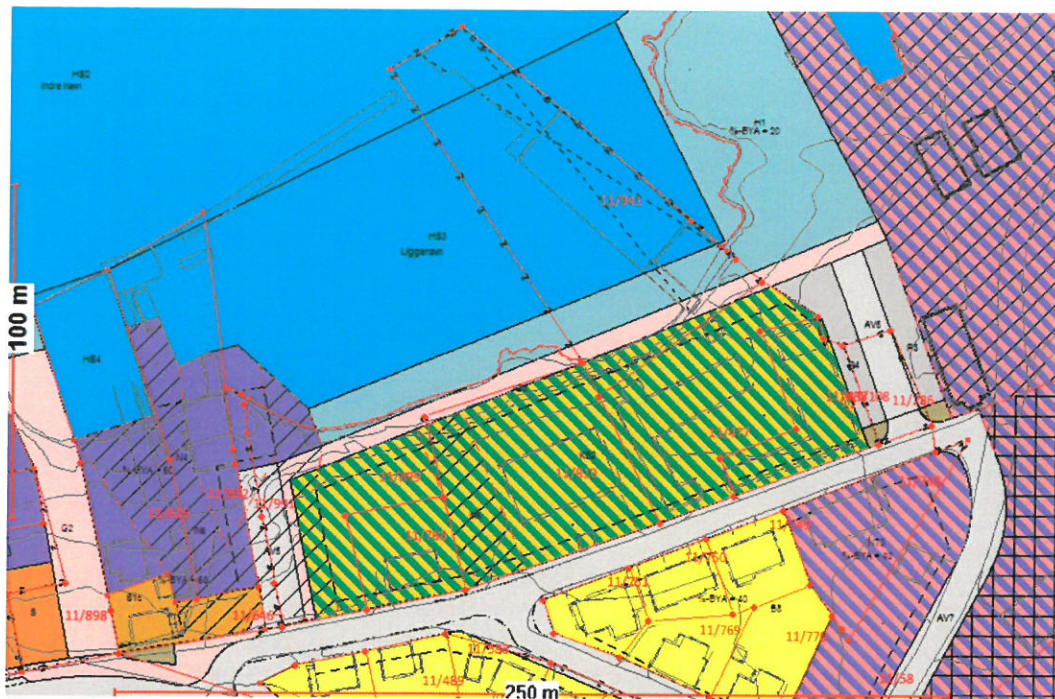

Fig Figur 2 Opprinnelig foreslått planendring jf. brev datert 27.3.2014

2 (5)

UTDYPING INDRE HAVN BERLEVÅG -  
BERLEVÅG KOMMUNE



Figur 3 Revidert endringsforslag etter avtale mellom Hansen Mek AS og Berlevåg kommune

#### Endringer av trasé for gangvei

Regulert gangvei er igjen justert. Revisjon vil i hovedsak medføre at eiendom 11/899 vil miste noe mer areal i nordøstre del av eiendommen. Ellers vurderes endringen som positiv for arealdisponeringen.

#### Ny hensynsone for landskap

Det foreslås en ny hensynsone landskap innenfor S15, N4 og KB2 for hensyn til siktlinjer fra Samfunngata mot havna. Utvidet næringsområde vil medføre at noe sikt mot havna går tapt i forhold til vedtatt plan. Den foreslåtte hensynssonen vil dermed bedre sikre resterende utsikt fra Samfunngata ved krysset mot W Grundts gate. Hensynssonen vil i hovedsak begrense muligheten for utendørs lagring av høye gjenstander samt nye bygg.

#### Endringer av planbestemmelser

Revisjon medfører ingen endringer av bestemmelsene.





### Vurdering av konsekvenser av reguleringsendringen

Se brev datert 27.3.2014. Revisjon medfører noe økt næringsareal og redusert offentlig havneareal.



Figur 4 Utsikt mot havna fra kryss Samfunnsgata x W Grundts gate med skissert planlagt bygg



Figur 5 Utsikt mot havna fra kryss Samfunnsgata x W Grundts gate

Som beskrevet ovenfor vil et nytt bygg innenfor N4 ta noe sikt fra Samfunnsgata mot havna. Berlevåg kommune vurderer dette som akseptabelt så lenge man innskjerper hensynet til sikt i området for øvrig.

Endringene vil ellers ikke medføre vesentlige konsekvenser for miljø eller samfunn.



### **Frist for innspill**

Fristen for innspill fra brev 27.3.2014 opprettholdes. Merknader til planlagte tiltak bes sendes skriftlig enten per post eller e-post til hhv.:

- Sweco Norge AS v/Øystein Willersrud, Skippertorget 2, 9515 Alta
- [oystein.willersrud@sweco.no](mailto:oystein.willersrud@sweco.no).

Dersom du har spørsmål angående saken kan disse rettes til Sweco v/Øystein Willersrud enten per e-post eller på telefon 97 50 57 14. Alle innspill videresendes til Berlevåg kommune.

**Frist for å komme med innspill er 28.4.2014**

### **Videre prosess**

Etter at høringsfristen er utløpt vil saken behandles av Berlevåg kommune. Myndighet for behandling av mindre endringer av reguleringsplanen er delegert til rådmannen. Så fremt det ikke mottas vesentlige motforestillinger eller andre merknader som medfører behov for endringer av planene vil saken sluttbehandles uten videre høringer og/eller politisk behandling. Parter som har kommet med innspill vil orienteres om vedtaket. Vedtaket kan påklages.

Berlevåg kommune

Torget 4  
9980 Berlevåg

DERES REFERANSE

VÅR REFERANSE  
447921 OYWI

DATO  
27.3.2014

Utdyping indre havn Berlevåg - Berlevåg kommune

## Høringsbrev - mindre endringer av reguleringsplan for Berlevåg sentrum havn og Revnes

### Bakgrunn

Berlevåg kommune ønsker å utdype området mellom Slippen og museet i indre havn for å få plass til ny liggehavn og dertil flere liggeplasser. Planlagt utdyping vil delvis gå over området regulert til næringsvirksomhet ved Slippen.

Sweco Norge AS er engasjert av Berlevåg kommune til å utarbeide endring av reguleringsplan for sentrum, havn og Revnes.

### Beliggenhet og bruk av området

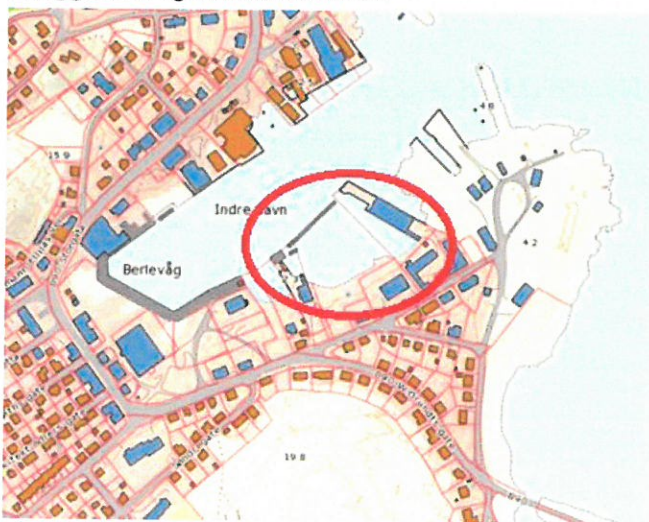

Figur 1 Oversiktskart med angitt lokalisering av utdypingsområdet.

1 (4)

#### Sweco

Skipperstorget 2

NO-9515 Alta, Norge  
Telefonnummer +47 78 450980  
www.sweco.no

#### Sweco Norge AS

Org.nr: 967032271  
Hovedkontor: Lysaker

#### Øystein Willersrud

Sivilingeniør/arealplanlegger  
Sweco, Samfunnsplan

Mobil +47 97505714  
oystein.willersrud@sweco.no



### Grunneiere

Justering av reguleringsplanen omfatter følgende eiendommer:

Gnr/bnr	Hjemmelshaver
11/58	Kystverket
11/477	Berlevåg Bygg eiendom AS
11/810	Svendsen eiendom AS
11/892	Slipen AS
11/899	Roy Andersen
11/941	Berlevåg kommune
11/991	Berlevåg kommune

Figur 2 Berørte eiendommer

### **Planlagte tiltak**

#### Planlagt utdyping

Foreslått utdypningsområde for ny liggehavn omfatter et noe mindre areal enn regulert areal til havneområde i sjø. Det planlegges å opparbeide et landareal sør for havnearealet i sjø som vil benyttes til transport/logistikk. Det tenkes også å anlegge en ny kai i området mot eiendom 11/892.

### **Mindre endringer av reguleringsplanen**

#### Endringer av havne- og næringsområdene

Endringene omfatter justeringer av reguleringsområdene havneområde i sjø HS3 og næringsområde N4 i tråd med forprosjekt for utdyping.

Området N4 reduseres med ca 880 m<sup>2</sup> ved at arealet i sjø inngår i offentlig havneområde i sjø i stedet for privat næringsareal.

Utdyping mot slippen justeres. Flytekaia innenfor N3 vil inngå i offentlig havneområde. Det forutsettes at det inngås en avtale mellom Kystverket og eier av flytekaia vedrørende eierskap, bruk, drift og vedlikehold av flytekaia. Etter avtale mellom eier av slippen og Kystverket foreslås deler av havneområde i sjø i enden av regulert atkomstvei omgjort til næringsareal. Dette vil gi rom for anleggelse av kai.

Justeringen av utdypningen vil gi mer areal på land mot sør. Dette vil gi plass til separat trafikkareal langs kaia i tillegg til eget gangareal. Dette vil bedre logistikken i havna og gi en bedre løsning for myke trafikanter.

2 (4)

UTDYPING INDRE HAVN BERLEVÅG -  
BERLEVÅG KOMMUNE

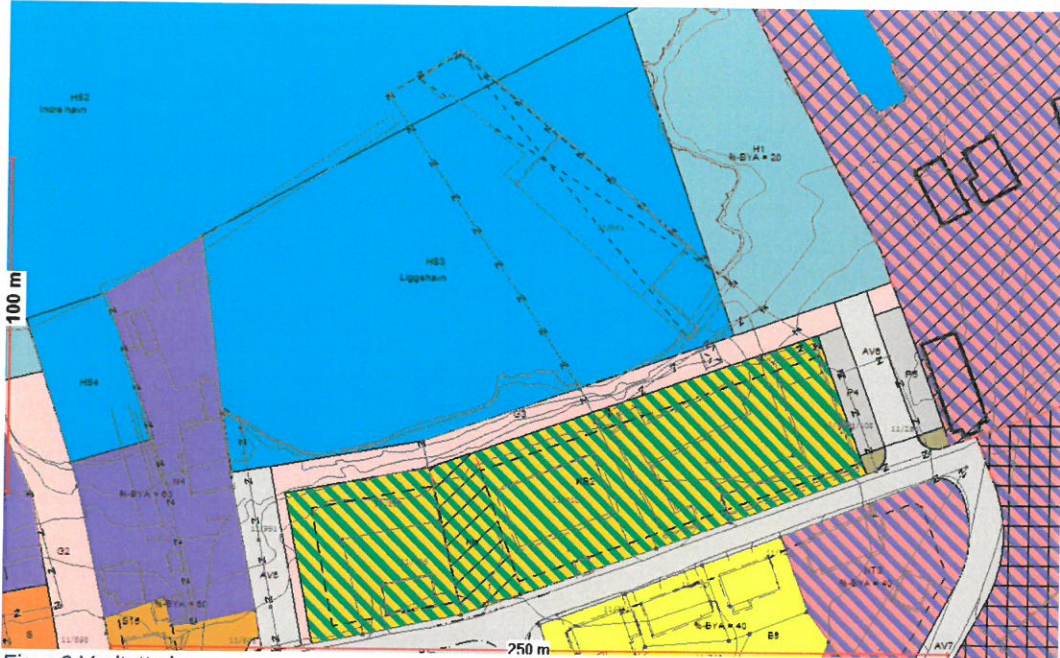

Figur 3 Vedtatt plan

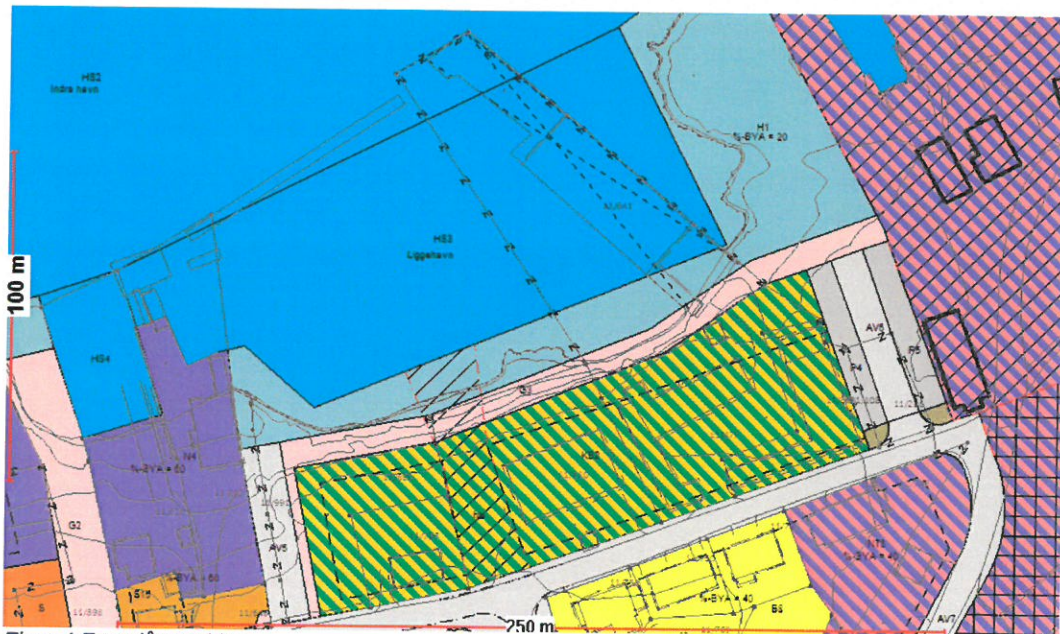

Figur 4 Foreslått endring



#### Endringer av trasé for gangvei

Regulert gangvei flyttes noe lenger mot vannet for å unngå at man benytter unødig areal fra private eiendommer.

#### Endring av parkeringsplass

Som følge av at regulert gangvei flyttes mot nord vil regulert parkeringsplass utvides tilsvarende mot nord. Utforming av parkeringsarealet mot havna bør gjøres i samråd med grunneier av 11/477.

#### Endringer av planbestemmelser

Endringene medfører ingen endringer av bestemmelsene.

#### **Vurdering av konsekvenser av reguleringsendringen**

Foreslåtte endringer vil utbedre forholdene ved ny liggehavn da man vil få mer trafikkareal langs havna. Reguleringsendringene berører både private eiendommer og offentlig eiendom. Ingen av eiendommene vurderes å bli negativt berørt.

11/991: Regulert havneområde i sjø for utdyping omreguleres til havneområde på land. Området utgjør 82 m2.

11/810: Arealet på 370 m2 som var regulert til gangvei og havneareal innlemmes i område for kombinert bebyggelse og anleggsformål KB2.

11/892: Området i sjø som omfatter flytekaia omreguleres fra næring til havneområde i sjø. Området utgjør 880 m2.

Endringene vil ellers ikke medføre vesentlige konsekvenser for miljø eller samfunn.

#### **Frist for innspill**

Merknader til planlagte tiltak bes sendes skriftlig enten per post eller e-post til hhv.:

- Sweco Norge AS v/Øystein Willersrud, Skippertorget 2, 9515 Alta
- [oystein.willersrud@sweco.no](mailto:oystein.willersrud@sweco.no).

Dersom du har spørsmål angående saken kan disse rettes til Sweco v/Øystein Willersrud enten per e-post eller på telefon 97 50 57 14. Alle innspill videresendes til Berlevåg kommune.

**Frist for å komme med innspill er 28.4.2014**

#### **Videre prosess**

Etter at høringsfristen er utløpt vil saken behandles av Berlevåg kommune. Myndighet for behandling av mindre endringer av reguleringsplanen er delegert til rådmannen. Så fremt det ikke mottas vesentlige motforestillinger eller andre merknader som medfører behov for endringer av planene vil saken sluttbehandles uten videre høringer og/eller politisk behandling. Parter som har kommet med innspill vil orienteres om vedtaket. Vedtaket kan påklages.

4 (4)

UTDYPING INDRE HAVN BERLEVÅG -  
BERLEVÅG KOMMUNE



## 41/17 Kultur-/ildsjelpris 2017

*Unntatt etter offentlighetsloven Offl §13 jfr Fvl §13*

Arkivsak-dok. 17/00314-3  
Arkivkode. 076  
Saksbehandler Siv Efraimsen

Saksgang	Møtedato	Saknr
1 Formannskapet	20.06.2017	41/17

Saksdokumentet er unntatt offentlighet



# **STATUTTER FOR TILDELING AV BERLEVÅG KOMMUNES KULTURPRIS/ILDSJELPRIS (voksne)**

**Vedtatt i kommunestyret 19/3-15 i sak 9/15.**

*Prisen blir tildelt etter følgende retningslinjer:*

- 1. Prisen tildeles av Formannskapet som en påskjønnelse for utført kulturarbeid eller for personer som har vært en inspirasjon og en anerkjennelse ved sitt engasjement og sin innsats for fellesskapets verdier og gjør en fremragende jobb i det frivillige lags- og foreningsarbeid.*
- 2. Prisen kan tildeles ildsjeler, kunstnere, kulturarbeidere, lag og foreninger.*
- 3. Prismottaker må virke eller være bosatt i Berlevåg kommune.*
- 4. Kulturprisen/ ildsjelsprisen kan kun utdeles en gang til samme person/forening.*
- 5. Kulturprisen/ildsjelprisen består av en gavesjekk på kr. 3.000,- og et særskilt diplom.*
- 6. Enkeltpersoner og lag/foreninger med tilknytning til Berlevåg kan komme med forslag til kandidat til kulturpris/ildsjelspris.*
- 7. Forslag på kandidat til prisen skal skje skriftlig og begrunnes.*

# **STATUTTER FOR TILDELING AV “UNGDOMMENS KULTURPRIS”**

*Prisen blir tildelt etter følgende retningslinjer:*

- 1. Ungdommens kulturpris kan tildeles barn/ungdom til og med 18 år, lag eller foreninger som har utmerket seg positivt innen det utvidede kulturbegrep (sang/musikk, idrett, teater, bildende kunst, dans, m.m.)*
- 2. Prisen tildeles Formannskapet for kultur en gang hvert år.*
- 3. Prisen består av en gavesjekk på kr. 1.500,- samt en diplom i ramme.*
- 4. Prisen skal være med på å gi motivasjon for videre innsats for kulturlivet blant barn og ungdom i Berlevåg kommune.*
- 5. Ungdommens kulturpris kan kun tildeles en gang til samme person, lag/forening.*
- 6. Forslag på kandidat til prisen skal skje skriftlig og begrunnes.*