

# Formannskapet

Dato: 29.11.2022 10:00

Sted: Kommunestyresalen

Notat:

Eventuelle forfall meldes sekretæren på mobil evt.  
på e-post .  
Varamedlemmer skal ikke møte uten særskilt innkalling.

<Sted> 23.11.2022

For leder i Formannskapet,

# Saksliste

## Saker til behandling

39/22 Kartlegging og verdsetting av friluftsområder i Berlevåg kommune	3
40/22 Behov for tilleggsbevilgning for soknet i 2022	46
41/22 Fritak for eiendomsskatt i 2023, jf. esktl. § 7	49
42/22 Kontorjustering av eiendomsskattetakster for skatteåret 2023	54
43/22 Søknad om fritak for eiendomsskatt for bygning med historisk verdi - gnr. 13 bnr. 2	58
44/22 VA-Hovedgata	67
45/22 Økonomiplan 2023-2026 og årsbudsjett 2023 for Berlevåg kommune	70



Berlevåg kommune  
- Heftig og begeistret

Arkivsak-dok. 22/00499-41  
Saksbehandler Janiksan Umapalan

Saksgang  
Formannskapet

Møtedato  
29.11.2022

## **KARTLEGGING OG VERDSETTING AV FRILUFTSOMRÅDER I BERLEVÅG KOMMUNE**

### **Forslag til vedtak/innstilling:**

Framlagte forslag til kartlegging og verdsetting av friluftsområder i Berlevåg kommune vedtas.

### **Vedlegg:**

- Vedlegg 1: Beskrivelse – Kartlegging og verdsetting av friluftsområder
- Vedlegg 2: Egenskapstabell – Friluftskartlegging i Berlevåg kommune
- Vedlegg 3: FK – Berlevåg kommune – fullstendig
- Vedlegg 4: FK – Berlevåg kommune – nord
- Vedlegg 5: FK – Berlevåg kommune – sør
- Vedlegg 6: FK – Berlevåg kommune – Berlevåg tettsted
- Vedlegg 7: FK – Berlevåg kommune – Store Molvik og Kvitnes
- Vedlegg 8: FK – Berlevåg kommune – Kongsfjord
- Vedlegg 9: FK – Berlevåg kommune – Kongsfjord og Straumen
- Vedlegg 10: FK – Berlevåg kommune – Gulgefjorden

## **Bakgrunn og prosess:**

Berlevåg kommune har utarbeidet et forslag til kartlegging og verdsetting av friluftsområder. Forslaget er gjennomført i samråd med arealplanleggingen for kommunen. Kartleggingen bygger på tidligere arbeid med den gjennomførte friluftslivsutredningen og en enkel kartlegging som ble vedtatt 16.12.2021. Krav om en fullstendig kartlegging ble fremhevet av fylkeskommunen og Berlevåg kommune ønsket å få arbeidet gjennomført i løpet av 2022. Berlevåg kommune er frem til dette vedtaket har blitt gjennomført, én av få gjenværende kommuner i Troms og Finnmark som ennå ikke har gjennomført en fullstendig kartlegging av hele kommunen.

Dette saksframlegget tar opp arbeidet som er gjennomført rundt en fullstendig og grundig kartlegging og verdsetting av kommunens friluftsområder i prosjektet med samme navn, der Miljødirektoratet er prosjektleder. Fylkeskommunen har tatt rollen som veileder underveis i arbeidet. Kommunen har gjennom saksbehandlingsprosessen forsøkt å ta hensyn til brukernes interesser og veie disse opp mot andre relevante hensyn. De ulike brukergruppene i friluftslivet, som også er nevnt i kartleggingsbeskrivelsen, inkluderer blant annet voksne, familier, ungdom, eldre, turister, uerfarne og personer med nedsatt funksjonsevne med mer. I tillegg finnes det næringsinteresser slik som eksempelvis rein, vindkraft, fiskebruk, havn og lignende.

Arbeidet som dette saksframlegget presenterer, kan benyttes som et grunnlag med oversikt over arealer med de viktigste friluftslivsinteressene i kommunen. Kommunen har gjennom arbeidet samarbeidet med Berlevåg Frivilligsentral, privatpersoner, myndigheter og organisasjoner. Det vises til vedlegg om kartleggingsbeskrivelse, egenskapstabell for oversikt over arbeidet og kartutsnitt over bestemte arealer i Berlevåg. Dette kartleggingsarbeidet har som mål å være en fullstendig kartlegging og verdsetting av Berlevåg kommunes arealinteresser for friluftslivet. Kartleggingsarbeidet har som et videre mål å være etablert slik at den fortsetter å være relevant og verdifull for friluftslivet i mange år fremover.

Høringen for dette arbeidet som ble sendt ut 20. september av kommunens tekniske avdeling, med frist 1. november, er blitt sendt ut til relevante parter. Kommunen har mottatt tre høringsuttalelser: Bjarne Johansen, som også er grunneier i Gulgofjorden, Troms og Finnmark fylkeskommune og Statsforvalteren i Troms og Finnmark. Uttalelsene er beskrevet i dette saksframlegget. Kartleggingen og verdsettingen av friluftsområder i Berlevåg kommune blir etter gjennomført vedtak tilgjengelig digitalt på Miljødirektoratets nasjonale kartdatabase ved navn Naturbase.



## Merknader:

Denne kartleggingen skiller seg fra den begrensede friluftslivsutredningen for Berlevåg kommune som ble vedtatt 16.12.2021 i samarbeid med arbeid om snøskuterløypene. Kartleggingen for den nye saken, som dette saksframlegget presenterer, er en fullstendig kartlegging som ikke bare gjelder områder rundt snøskuterløypene, men også *hele* kommunen. Kartleggingen bygger likevel på tidligere arbeid med den gjennomførte friluftslivsutredningen.

Det kan i tillegg være verdt å bemerke seg følgende punkter rundt de kartlagte friluftsområdene i dette arbeidet:

1. *Kartlagte friluftsområder innebærer ingen fredning av områder, men er et uttrykk for friluftslivets viktigste arealinteresser i kommunen.*
2. *Konflikt mot friluftslivets arealinteresser skal fortsatt avklares i kommunens arealplanlegging og i enkeltsaksbehandling.*
3. *Arbeidet med friluftskartleggingen vil bli gjennomført i samråd med kommunens arealplanlegging, altså kommuneplanens arealdel.*

Kommunen ønsker å fortsette å jobbe med friluftslivet kontinuerlig fremover. Som en videre plan med arbeidet rundt friluftslivet, er Berlevåg kommune, samt friluftsrådene, invitert til prosjektet «plan for friluftslivets ferdselsårer» (2019-2023) i Troms og Finnmark. Prosjektet ledes av Miljødirektoratet og er en naturlig oppfølger til prosjektet «kartlegging og verdsetting av friluftsområder». Ifølge fylkeskommunens invitasjonsbrev er målet med det videre arbeidet å sikre et attraktivt friluftslivstilbud til befolkningen med tanke på folkehelse, livskvalitet, bolyst og reiseliv. Kommunen samarbeider blant annet med Berlevåg Frivilligsentral, friluftsrådene og Kartverket i dette prosjektet, der friluftsrådene har mottatt tilskudd for arbeidet i Troms og Finnmark.

**Høringsuttalelser:**

Kommunen har mottatt følgende tre uttalelser når det gjelder høring om kartlegging og verdsetting av friluftsområder i Berlevåg kommune.

Uttalelse fra Bjarne H. Johansen som er grunneier i Gulgofjorden (datert 30.10.22):*Kort oppsummert:*

*Tilbakemeldinger fra Bjarne Johansen fokuserer på Gulgofjorden, men han nevner også at andre områder kan være relevant. Uttalelsen peker på at det må skilles mellom privat eiendom og friluftsområde for allmenheten, at friluftskartleggingen må vente til etter at historien rundt sjøsamesenes tilstedeværelse i området er gjennomgått og at områder som berører reindrifta ikke bare gjelder indre del av Gulgofjorden, men hele fjorden i seg selv.*

Kommunen mottok den første uttalelsen under høringen fra Bjarne Johansen som er grunneier i Kongsfjord, og mer spesifikt grunneier i friluftsområde 702 som også er Gulgofjordens indre del. Det forklares at de fleste områdene her er private områder i 702, fra Storelv og til Lilleskjæret (Litleskjeret) på nordsiden. På grunn av dette forklarer Johansen at private eiendommer ikke kan defineres som friluftsområde for allmenheten.

Videre forklares det at det finnes områder med stor kulturhistorie som er lite forsket på i strandsonen Gulgonesset/Fugleberget lenger nord (mellom Gulgofjorden og Store Molvik, strandsonen med ID-nummer 501), noe som inkluderer sjøsamisk historie gjennom flere generasjoner. En kopi av brevet er sendt til Sametinget. Johansen er i uttalelsen i tillegg kritisk til hvilke områder som berøres av reindrifta i Gulgofjorden. Johansen nevner for øvrig Finnmarkskommisjonens Rapport fra Felt 6 Varangerhalvøya vest.

Uttalelse fra Troms og Finnmark fylkeskommune (datert 31.10.22):*Kort oppsummert:*

*Troms og Finnmark fylkeskommune (TFFK) uttaler i deres brev at kartleggingen og verdsettingen av friluftsområder i Berlevåg kommune helhetlig er positivt. Fylkeskommunen gir beskjed om at kartleggingen bør offentliggjøres og digitaliseres. Kommunen skal ta hensyn til kulturminner og kulturmiljø. Dersom det skal foretas tiltak må fylkeskommune få saken tilsendt for gjennomgang.*

Troms og Finnmark fylkeskommune (TFFK) uttaler i deres brev at kartleggingen og verdsettingen av friluftsområder i Berlevåg kommune er en grundig og god kartlegging gjennomført av kommunen, og vurdering av egne friluftsområder med bred og god medvirkning og involvering. TFFK formidler at det er tydelig at kommunen har brukt veilederen aktivt og gjort de vurderinger og hensyn som er nødvendig for å tilpasse den lokale og regionale bruken av områdene til ulike tider på året.

Det forklares at formålet med kartleggingen er å få på plass et bedre kunnskapsgrunnlag om friluftslivsområdene i egen kommune. Friluftslivet er viktig for det helsefremmede arbeidet og en viktig ressurs for trivsel, bolyst og næringsliv. Kartlegging og verdsetting av friluftslivsområder er en ren temakartlegging og ikke en plan. Troms og Finnmark fylkeskommune har i flere omganger vært i kontakt med

Berlevåg kommune om dette arbeidet, og kommer med et felles innspill fra Troms og Finnmark fylkeskommune.

Troms og Finnmark fylkeskommune ønsker å oppfordre kommunen til å bruke denne kartleggingen, samt det forestående arbeidet med friluftslivets ferdselsårer, aktivt videre i kommuneplanlegging og strategiarbeid innen alle kommunens ansvars- og oppgaveløsninger. Det oppfordres at det administrativt og politisk i kommunen innarbeides inn i temakartene i kommunens digitale kartverktøy, og at kunnskapen legges til grunn i øvrig kunnskapsgrunnlag i planarbeid og i enkeltsaker.

Fylkeskommunen forklarer avslutningsvis at kommunen skal ta hensyn til kulturminner og kulturmiljø, og må søke å finne løsninger for å unngå å komme i konflikt med disse. Dersom det skal foretas tiltak må fylkeskommune få saken tilsendt for gjennomgang. Dette kan for eksempel gjelde dagsturhytter, fugleskjul eller større turprosjekter som kan påvirke kulturmiljøet.

Uttalelse fra Statsforvalteren i Troms og Finnmark (datert 08.11.22, altså etter innvilget utvidelse av frist):

*Kort oppsummert:*

*Statsforvalteren forklarer i sin uttalelse at informasjonen rundt naturvernområder må klargjøres mer for lokalbefolkningen og at en kommunikasjon må være tilstede mellom ulike aktører i friluftslivsarbeidet. Uttalelsene fra Statsforvalteren er generelt sett for øvrig positive.*

Både skriftlig og gjennom en telefonsamtale mellom seniorrådgiver og kommunens saksbehandler i denne saken, er det klargjort at kommunikasjon mellom kommunen, Frivilligsentral, friluftsråd og Statsforvalteren er viktig når det gjelder oppfølging av friluftsliv i verneområder. Statsforvalteren har nevnt tre viktige punkter i sin konklusjon i den skriftlige uttalelsen, som Statsforvalteren mener er viktige å ta med videre i kartlegging og arbeid med friluftsliv når det gjelder verneområder:

- 1) *verneregler nevnt i lovdata.no,*
- 2) *tiltak og aktiviteter som kan skade verneområder og*
- 3) *tilrettelegging av tiltak/aktiviteter rundt verneområder som Statsforvalteren i Troms og Finnmark er forvaltningsmyndighet for (eksempelvis tiltak av turkart, skilting, informasjon på nettet).*

I tillegg er ferdselsbegrensninger og reglene rundt de bestemte verneområdene godt forklart i den skriftlige uttalelsen. Uttalelsene fra Statsforvalteren er for øvrig positive. Statsforvalteren ønsker kommunen lykke til videre med arbeidet og vil være tilgjengelig for spørsmål knyttet til verneområder i Berlevåg kommune.

### **Kommunens vurdering:**

Det er gjort enkelte endringer på målsettingen i kartleggingsbeskrivelsen for å sette et søkelys på friluftslivets arealinteresser istedenfor friluftslivet generelt. Kommunen har vurdert at tilbakemeldingene fra de som har uttalt seg i saken kan innarbeides i kartleggingen.

Kommunen vurderer at uttalelsen fra Bjarne Johansen, som er grunneier i Gulgofjorden, kan innarbeides i kartleggingen der det er mulig, særlig med tanke på kulturminner i Gulgofjorden. Kommunen vurderer derimot samtidig å være uenig i enkelte punkter som Johansens brev tar opp. Arbeidet med kartleggingen som kommunen har gjennomført er kun ment som et grunnlag for friluftsinnteresser, noe som også inkluderer hytte- og fritidsområder. Arbeidet er altså ikke et fysisk tiltak, men et grunnlag i arbeidet rundt friluftsliv.

Kulturminner av sjøsamisk opprinnelse, som nevnes av Johansen, er registrert i databasen over kulturminner i Askeladden/Kulturminnesøk. Det er derfor kommunen fra tidligere av har navnlagt området med ID-nummer 702 som *Gulgofjorden fritidsbebyggelse og kultminner*. Kommunen har derimot, etter å ha mottatt innspillet, innarbeidet informasjon om at kulturminner av sjøsamisk opprinnelse og fra sjøsamiske fiskebønder ligger i relevante områder. Disse er bemerket i *områdebeskrivelsen* i vedlegg 2 om egenskapstabell. Kommunen gjør i tillegg oppmerksom på at Kulturminneplanen for Berlevåg kommune, altså *Delplan for kulturminner og kulturmiljø - Berlevåg kommune 2021-2025*, er et viktig referansepunkt i arbeidet med friluftskartlegging i Berlevåg kommune. Kommunen har i tillegg nevnt følgende setning i egenskapstabellens områdebeskrivelse på område 701, 702 og 703; «Dersom kulturminner blir oppdaget i Berlevåg, skal disse rapporteres videre til vedrørende myndighet og/eller organisasjon, slik som kommunen og Berlevåg Havnemuseum», slik at vedrørende myndighet og/eller organisasjon kan jobbe videre med å sikre området mot skader og andre konsekvenser. Dette gjør dermed brukerne klar over at området kan ha uoppdagede kulturminner og at det skal rapporteres videre.

Når det gjelder Johansens setning om reindrifta; «[...] det feil at det er bare indre del av Gulgofjorden som berører reindrifta», er kommunen uenig i dette, ettersom informasjonen rundt områdenes viktighet for reindrifta står i egenskapstabellen. Setningen «området er viktig for reindrifta» står notert i alle tre ID-områder. Kommunen synes likevel at det er positivt at Johansen har nevnt at alle tre områder er viktige som trekkveier og for beite, noe kommunen er enig i. Kommunen har vært i dialog med Reinbeitedistrikt 7 rundt det tidligere kartleggingsarbeidet av friluftslivet i Gulgofjorden, og det ble formidlet at viktigheten bør tas med. Johansen nevner for øvrig Finnmarkskommisjonens Rapport fra Felt 6 Varangerhalvøya vest som referanse, noe kommunen har tatt til etterretning.

Kommunen vurderer at uttalelsen fra Statsforvalteren i Troms og Finnmark kan innarbeides i kartleggingen. Underpunkt 1.4 i kartleggingsbeskrivelsen er endret for å ta med veiledning fra Statsforvalteren om verneområdenes verneregler, tiltak og aktiviteter som kan skade verneområdene og tilrettelegging av tiltak/aktiviteter rundt verneområder. I tillegg er kartutsnitt over verneområdene fra Naturbase og fra Statsforvalteren selv tatt med i kartleggingsbeskrivelsen, dette for å gjøre ulike brukere av friluftslivet mer kjent med de ulike verneområdene.



# Berlevåg kommune

Teknisk drift

## Kartlegging og verdsetting av friluftsområder i Berlevåg kommune

**Gjeldende fra 2022 til utgangen av  
kommende kommuneplans  
arealdel (KPA)**



*Vurdering av friluftsliv og verdsetting av disse områdene er gjennomført etter Lov om friluftsliv (friluftsloven) og Miljødirektoratets veileder M98-2013*

Foto: Arnt Eirik Hansen ©

**«Kartleggingsarbeidet har som et videre mål å være etablert slik at den fortsetter å være relevant i mange år fremover»**

## Innholdsbeskrivelse

<b>1. Beskrivelse og kartlegging av friluftsområder .....</b>	<b>3</b>
1.1. Arbeidsprosess .....	3
1.2. Generelle vurderinger .....	4
1.3. Bemerkninger .....	4
1.4. Friluftsliv i verneområdene.....	5
<b>2. En fullstendig kartlegging av friluftsområder.....</b>	<b>13</b>
2.1. Ulike brukersyn i friluftslivet .....	13
2.2. Oversikt over egenskapstabellen som viser kartlagte friluftsområder .....	16
<b>3. Samlet vurdering av friluftsområder .....</b>	<b>25</b>
3.1. Videre fremtidig tilrettelegging for friluftsliv.....	25
<b>4. Kildereferanser .....</b>	<b>26</b>





## 1. Beskrivelse og kartlegging av friluftsområder

I Berlevåg kommune finnes det mange friluftaktiviteter som har en stor betydning for lokale berlevåginger og besøkende fra inn- og utland. Fjellturer, skiturer, fiske og annen rekreasjon er populære fritidssysler for store deler av befolkningen. Geografisk sett kan det også bemerkes at det blant annet finnes store tur-, utmarks-, leke- og fritidsområder i Berlevåg. Utmarks-, strandsone- og turområder brukes i varierende grad til friluftslivs- og fritidsaktiviteter, sommer som vinter. I områdene nær tettstedene og hytteområdene er aktiviteten naturligvis størst.

### Mål:

*Dette kartleggingsarbeidet har som mål å være en fullstendig kartlegging av Berlevåg kommunes viktigste arealinteresser for friluftslivet. Kartleggingsarbeidet har som et videre mål å være etablert slik at den fortsetter å være relevant og verdifull for kommunens friluftsliv i mange år fremover.*

### 1.1. Arbeidsprosess

**Veilederen M-98-2013** fra Miljødirektoratet, samt deres GIS-filer, er benyttet for å gjennomføre arbeidet med kartleggingen. Kommunens framgangsmåte med kartlegging er, som vist i **håndboka M-98-2013**:

1. **Lette avgrensninger:** avgrense lett identifiserbare friluftsområder på kartet.
2. **ID nr.:** hvert område gis eget ID nr.
3. **Egenskapstabell:** lage en egenskapstabell for hvert område med blant annet ID nr. og områdetype.
4. **Verdi:** utarbeide en verdi for hvert område. Verdsettingskjema brukes fullt ut for områder der man er i tvil om verdien.
5. **Digitalisering:** digitalisere arealene. Kartet viser avgrensede områder / punkter og en fargekode angir verdien av området.
6. **Ferdig forslag:** ferdig og tydelig forslag til temakart for friluftsliv (ferdig digitalisert i GIS).
7. **Høring og kvalitetssjekk:** finjusteringer, kvalitetssjekk og høring.

Friluftsområdene i digitalisert versjon blir publisert inne på kartløsningen Naturbase som en fullstendig kartlegging av kommunen etter et endelig vedtak. En grundig kartlegging av friluftsområder er gjennomført etter intervjuer med lokale berlevåginger, myndigheter og organisasjoner, samt Frivilligsentralen i Berlevåg kommune. Torsdag 9. juni 2022 ble det også holdt et møte på Rådhuset angående «**kartlegging og verdsetting av friluftslivsområder**» og «**temaplan for stier, løyper og friluftsliv i Berlevåg**» til brukermedvirkning i arbeidet med nettopp friluftslivet. Arbeid og innspill blir tatt med i kommunens planverk og kommunen ønsker å fortsette å jobbe med friluftslivsprosjektene kontinuerlig fremover. Etter fylkeskommunens anbefalinger har kommunen forsøkt å skille mellom friluftsbuk i vinter og sommer.



Foto: Arnt Eirik Hansen ©





## 1.2. Generelle vurderinger

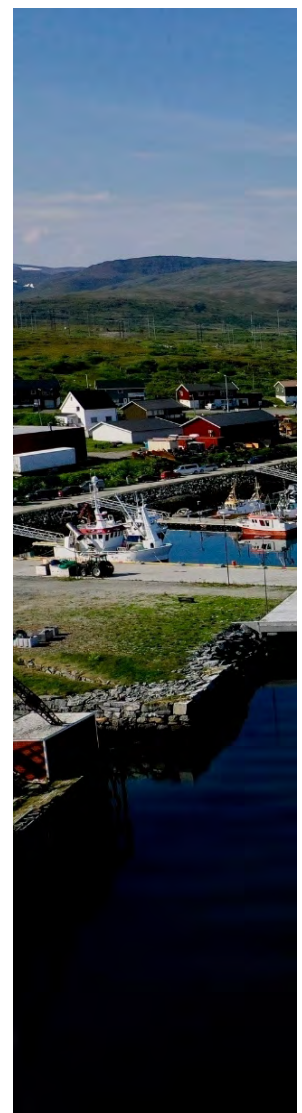

Foto: Arnt Eirik Hansen ©

I dette kartleggingsarbeidet rundt friluftsområder og verdsetting av områdene har kommunen særlig fokusert på brukerfrekvensen sammen med høye kvaliteter ved de relevante områdene. Flere områder i Berlevåg tettsted, samt hele eller deler av Store Molvik, Gulgo fjorden, Kvitnes og Kongsfjord er verdsatt som svært viktige friluftsområder basert på blant annet høye opplevelseskvaliteter, symbolverdi, utstrekning og en relativt høy brukerfrekvens med mer. Det finnes samtidig flere turmål i Berlevåg og turkart fra Kartverket er brukt i denne kartleggingen.

Ved siden av friluftslivet eller i kombinasjon med andre friluftaktiviteter blir det om vinteren også tatt i bruk snøskuter, hvilket er en viktig del av friluftslivet generelt i Finnmark. I Berlevåg brukes snøskuter som transportmiddel til hytteområdene og fiskevannene, men også som en ren fritidsaktivitet. For store deler av befolkningen er skuter den foretrukne måten å komme seg ut i naturen på. Mange fiskevann ligger i praksis så langt utenfor vinteråpen vei at skuteren blir eneste fremkomstmiddel. Man kan derfor med stor tyngde hevde at skuterkjøring er friluftslivet for mange berlevåginger. Dette må kommunen ta hensyn til ved etablering av skuterløypenettet.

Det mest populære skiterrenget ved Berlevåg ligger i områdene Storelvdalen og Veddalen. Av hensyn til skiløperne er disse dalene og fjellene mellom stengt for skutertrafikk. Også ved hytteområdene i Kongsfjorddalen er det store områder som ikke kan nås med skuter. Slik søker kommunen å balansere hensynet mellom ulike brukergrupper.

## 1.3. Bemerkninger

Loven om friluftsliv (friluftsloven) følgende formål som står skrevet i § 1:

*«Formålet med denne loven er å verne friluftslivets naturgrunnlag og sikre allmenhetens rett til ferdsel, opphold m.v. i naturen, slik at muligheten til å utøve friluftsliv som en helsefremmende, trivselsskapende og miljøvennlig fritidsaktivitet bevares og fremmes.»*

Når det gjelder kartleggingen av friluftsområder, er følgende veiledning blitt benyttet fra Miljødirektoratet: «Kartlegging og verdsetting av friluftslivsområder» (M98-2013). Veilederen viser til følgende verdsetting:

Verdi (Kategori)	Forklaring
A	Svært viktig friluftslivsområde
B	Viktig friluftslivsområde
C	Registrert friluftslivsområde
D	Ikke klassifisert friluftslivsområde





Det kan være verdt å bemerke seg følgende punkter rundt de kartlagte friluftsområdene i dette arbeidet:

1. *Kartlagte friluftsområder innebærer ingen fredning av områder, men er et uttrykk for friluftslivets viktigste arealinteresser i kommunen.*
2. *Konflikt mot friluftslivets arealinteresser skal fortsatt avklares i kommunens arealplanlegging og i enkelsaksbehandling.*
3. *Arbeidet med friluftskartleggingen vil bli gjennomført i samråd med kommunens arealplanlegging, altså kommuneplanens arealdel.*

Arbeidet med friluftskartleggingen kan gi et grunnlag for arealplanleggingen. Arbeidet med friluftskartleggingen vil bli rullert i samråd med kommuneplanens arealdel dersom dette er mulig.

Det kan også være viktig å bemerke seg at flere områder i Berlevåg er viktig for reinen og reindrifta ved siden av friluftslivet. Reinen beiter gjerne i Kongsfjorddalen/Kongsfjordfjellet, Sandfjorden, Risfjorden, Kjølnes, Veddalen, Rákkočearru, Storelvdalen, Midtfjellet, Tanahorn og Bukkekeilfjellet og Store Molvik, indre deler av Gulgofjorden og Baikačearru.



Figur 1: Kongsfjord. Foto: Arnt Eirik Hansen ©.

Kulturminner i Berlevåg kommune er i tillegg til Askeladden/Kulturminnesøk sjekket opp med Kulturminneplanen for Berlevåg kommune, altså *Delplan for kulturminner og kulturmiljø - Berlevåg kommune 2021-2025*, som er et viktig referansepunkt i arbeidet med friluftskartlegging i Berlevåg kommune.

#### **1.4. Friluftsliv i verneområdene**

Vernede områder har som mål å hindre inngrep som vesentlig kan endre landskapets og/eller naturens art eller karakter. Friluftsliv som har funnet sted i verneområder kan som regel praktiseres dersom det kan gjøres uten vesentlig skade på området. For verneområdene gjelder egne regler for ferdsel, men motorisert ferdsel, tekniske inngrep og lignende ønskes å holdes på et absolutt minimum, og er i midlertidig ikke tillatt. Verneområdene har generelt sett en rekke viktige opplevelsesmessige-, kulturelle- og symbolverdier. Ifølge friluftslovens formålsparagraf skal friluftslivet foregå på en miljøvennlig måte.

I Berlevåg utgjør verneområdene fire områder med lenker til henholdsvis lovforskrift:

- [Sandfjorden landskapsvernområde](#)
- [Gulgofjorden/Trollfjorddalen naturreservat](#)
- [Straumen landskapsvernområde](#)
- [Kongsøya, Helløya og Skarholmen naturreservat](#)

Storvika naturvernområde i Veidnes (Veines), som er avgrenset i områderegulering for Kongsfjord og Veines har foreløpig ikke en lovforskrift og verneregler på lignende måte som de andre verneområdene. Området har arealformålet natuvern med hjemmel i plan- og bygningsloven.



Her er en grov oversikt over naturvernområdene, samt Storvika som er regulert til naturvern, der gnr. står for gårdsnummer og bnr. står for bruksnummer:

Tabell 1: Oversikt over verneområder i Berlevåg kommune.

Verneområder	Gnr. / bnr.	Stengt for motorferdsel til lands	Stengt for allmennferdsel på land	Hekketid for spesifikke arter	Jakt, fangst, bruk av skytevåpen, samt slipp av hund,	Fiske med garn og kilenot
Storvika naturvernområde i Veidnes (Veines)	6/1	Ja **	Hovedsakelig nei. Men kun langs oppmerkede stier i perioden: 15. mars – 15. juli	15. mars – 15. juli	Ikke kommentert	Ikke kommentert
Sandfjorden landskapsvernområde	8/1, 9/1	Ja *	Nei	Ikke kommentert	Ikke kommentert	Ikke kommentert
Gulgo fjorden/Trollfjorddalen naturreservat	4/1, 14/1, 15/1, 15/3, 15/6, 15/7, 15/8, 15/9, 15/10, 15/11	Ja *	Nei	Ikke kommentert	Ikke kommentert	Ikke kommentert
Straumen landskapsvernområde	2/1, 2/3, 2/4, 2/5, 6/1, 6/2, 6/3, 6/14, 6/43	Ja *	Nei	Ikke kommentert	Ikke kommentert	Ikke kommentert
Kongsøya, Helløya og Skarholmen naturreservat	2/1	Ja *	Ja, i perioden: 1. mars – 31. juli	1. mars – 31. juli	1. mars – 30. juli	1. april - 31. august



\* er gjeldende med mindre Statsforvalteren eller Statens naturoppsyn (SNO) har gitt tillatelse, eller dersom unntakene i relevant lovforskrift gjelder.

\*\* Selv om det kan ha vært andre organisasjoner som har startet opp beskyttelse/vern, oppfordres det til å ta kontakt med Statsforvalteren. Dette gjelder også SNO dersom det er muligheter for det.

Det er i tillegg fysiske tiltaksbegrensninger på alle verneområder. Disse må ses etter lovforskriftene som det er lenket til i starten av dette underkapittelet. Dersom kulturminner blir oppdaget i Berlevåg, skal disse rapporteres videre til vedrørende myndighet og/eller organisasjon, slik som kommunen og havnemuseet, som kan jobbe videre med å sikre området mot skader og andre konsekvenser.

### Naturvernområde i Storvika i Veidnes/Veines

Området langs fjæra ved Storvika i Veidnes er områderegulert for naturvern. Dette står skrevet og er kartlagt i områderegulering for Kongsfjord og Veines fra 2015, og det er geografisk avgrenset etter dette området i denne friluftskartleggingen.

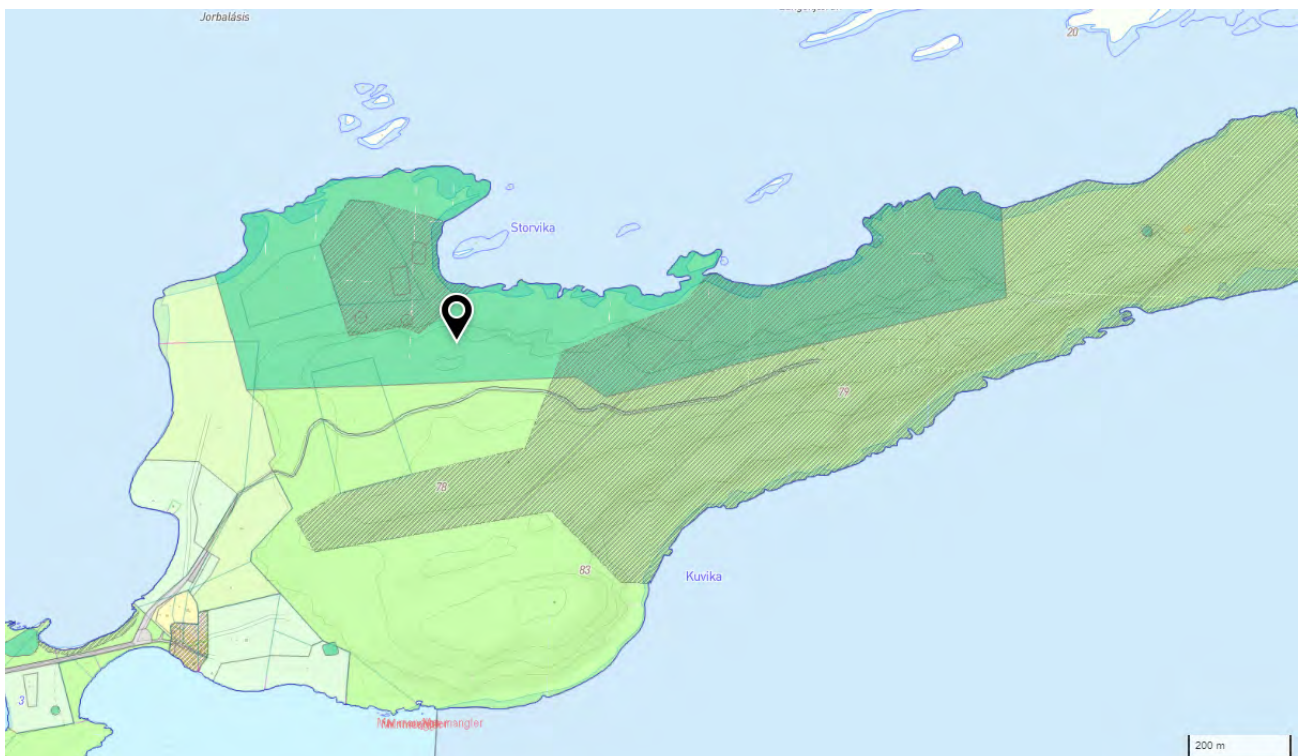

Figur 2: Kartutsnitt av naturvernområde i Storvika som følger områdereguleringsplan for Kongsfjord og Veines (2015). Kart er hentet fra Kommunekart.

Det er begrensninger innenfor naturvernområdet i perioden fra og med 15. mars til og med 15. juli, grunnet hekketida til jaktfalken. Dette er også vist i et informasjonsskilt på parkeringsplassen på Veidnes som vist i figuren nedenfor.



Figur 3: Informasjonsskilt ved parkeringsplassen på Veidnes med oversikt over naturvernområde i Storvika i Veidnes/Veines.

Statsforvalteren i Troms og Finnmark har vært behjelpelig med å veilede rundt verneforskriftene og vernereglene i de 4 områdene; Sandfjorden landskapsvernområde, Gulgojorden/Trollfjorddalen naturreservat, Straumen landskapsvernområde og Kongsøya, Helløya og Skarholmen naturreservat.

### Sandfjorden landskapsvernområde

Sandfjorden landskapsvernområde er et område med store opplevelseskvaliteter, flott utsikt og mye mer. Formålet med landskapsvernområdet iht. verneforskriften pkt. III er å bevare et vakkert landskap med varierte landformer samt et aktivt felt med flygesanddyner på østsiden av veien.

Som nevnt i verneforskriften pkt. IV nr. 1 er alle inngrep som kan endre landskapets art eller karakter vesentlig forbudt, for eksempel uttak av masse, oppføring av hus m.m. Opplystingen er ikke begrenset til de eksempler som er nevnt, noe som betyr at det kan være andre tiltak som rammes av forbudet. I tvilstilfeller avgjøres dette av Statsforvalteren i Troms og Finnmark.



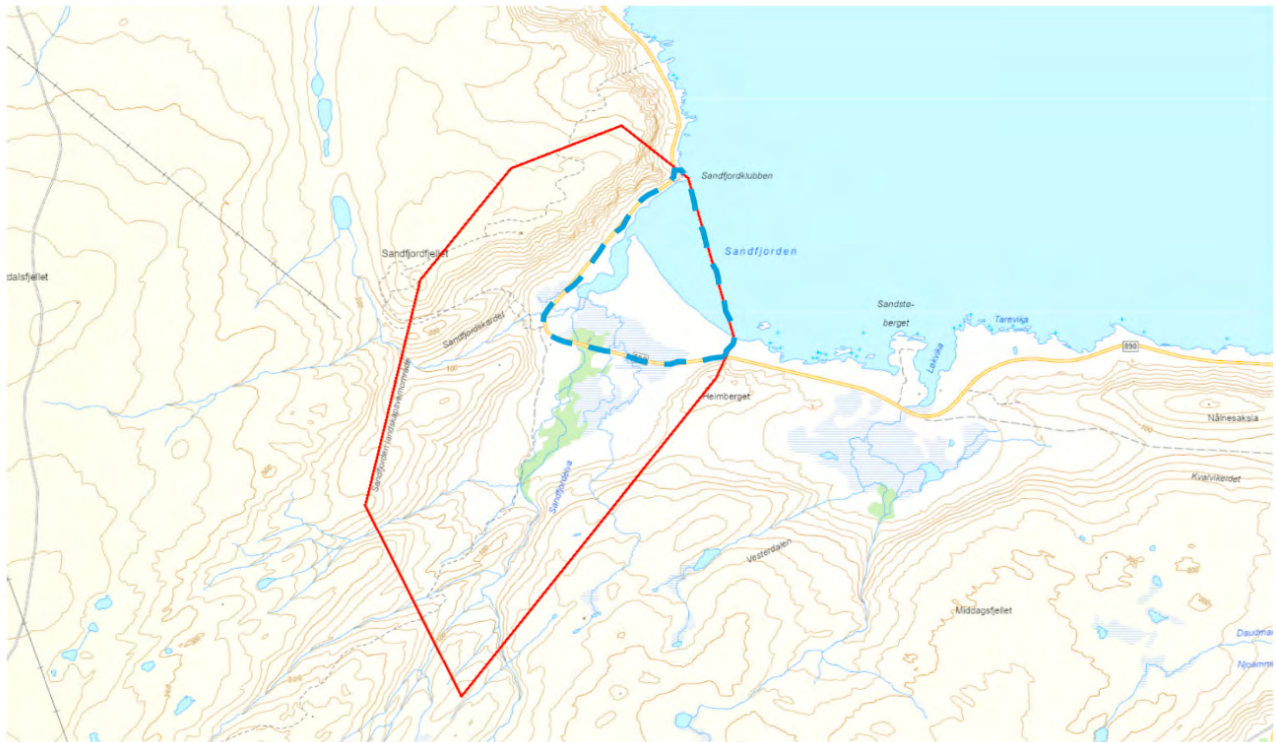

Figur 4: Sandfjorden landskapsvernområde gjelder innenfor området med rødt heltrukken strek. Innenfor dette området gjelder forskrift om fredning for Sandfjorden landskapsvernområde av 04.11.1983. Ifølge verneforskriften pkt. IV nr. 2 er all motorisert ferdsel forbudt innenfor blå stiplet strek. Forbudet gjelder hele året. Kartet er hentet fra Statsforvalteren i Troms og Finnmark.

### Straumen landskapsvernområde

Straumen landskapsvernområde består av et langtstrekende landskap med store og severdige opplevelseskvaliteter, samt flott utsikt og historiske strandvoller med mer. Formålet med landskapsvernområdet er å bevare en stor morenbue med overflate preget av hevede strandvoller og erosjonsterrasser, som vist til i verneforskriftens pkt. IV.

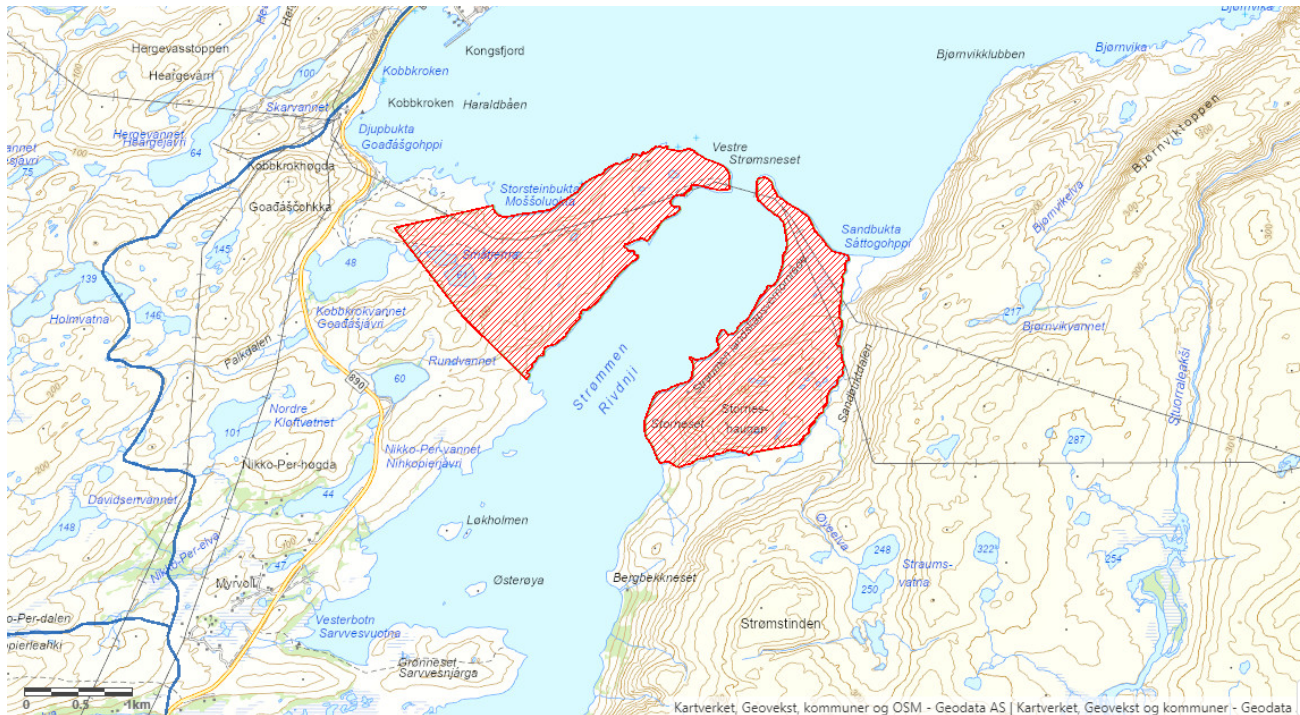

Figur 5: Sandfjorden landskapsvernområde gjelder innenfor skravert område. Kartet er hentet fra Naturbase.

Etter verneforskriften pkt. IV er alle inngrep som kan endre landskapets art eller karakter vesentlig forbudt. Her er det listet opp flere tiltak som er forbudt. Forbudte tiltak er derimot ikke kun begrenset til disse. At oppstillingen ikke er utfyllende, betyr at det kan være flere tiltak som vil være forbudt enn de som er opplistet i verneforskriften.

Det er ikke noe eksplisitt forbud mot motorisert ferdsel i verneforskriften. Motorisert ferdsel vil for imidlertid lett skade strandvoller i verneområdet, og på den måten komme i konflikt med verneformålet og være forbudt.

### Gulgefjorden/Trollfjorddalen naturreservat

Gulgefjorden/Trollfjorddalen naturreservat og har en rekke verdier. Formålet med fredningen av dette naturreservatet er iht. verneforskriften § 2 å bevare et tilnærmet urørt løvskogområde som økosystem med alt naturlig plante- og dyreliv. Spesielle kvaliteter er elvekantvegetasjon med blant annet Polarvalmue (*Papaver dahlianum*) finnes i området.

Statsforvalteren i Troms og Finnmark har forklart at det er viktig å være klar over at vegetasjon, herunder også døde busker og trær, er fredet mot skade og ødeleggelse, jf. verneforskriften § 3 nr. 1. Dette er imidlertid ikke til hinder for bruk av tørre kvister og greiner til kaffebål, jf. verneforskriften § 4 nr. 3.

Motorferdsel til lands og til vanns, herunder start og landing med luftfartøy, er forbudt etter verneforskriften § 3 nr. 4. Det er unntak for motorisert ferdsel langs godkjent snøskuterløype, jf. verneforskriften § 4 nr. 10. Ifølge Miljødirektoratets Naturbase ligger det imidlertid ikke snøskuterløyper inne i verneområdet, som vist i figuren nedenfor:



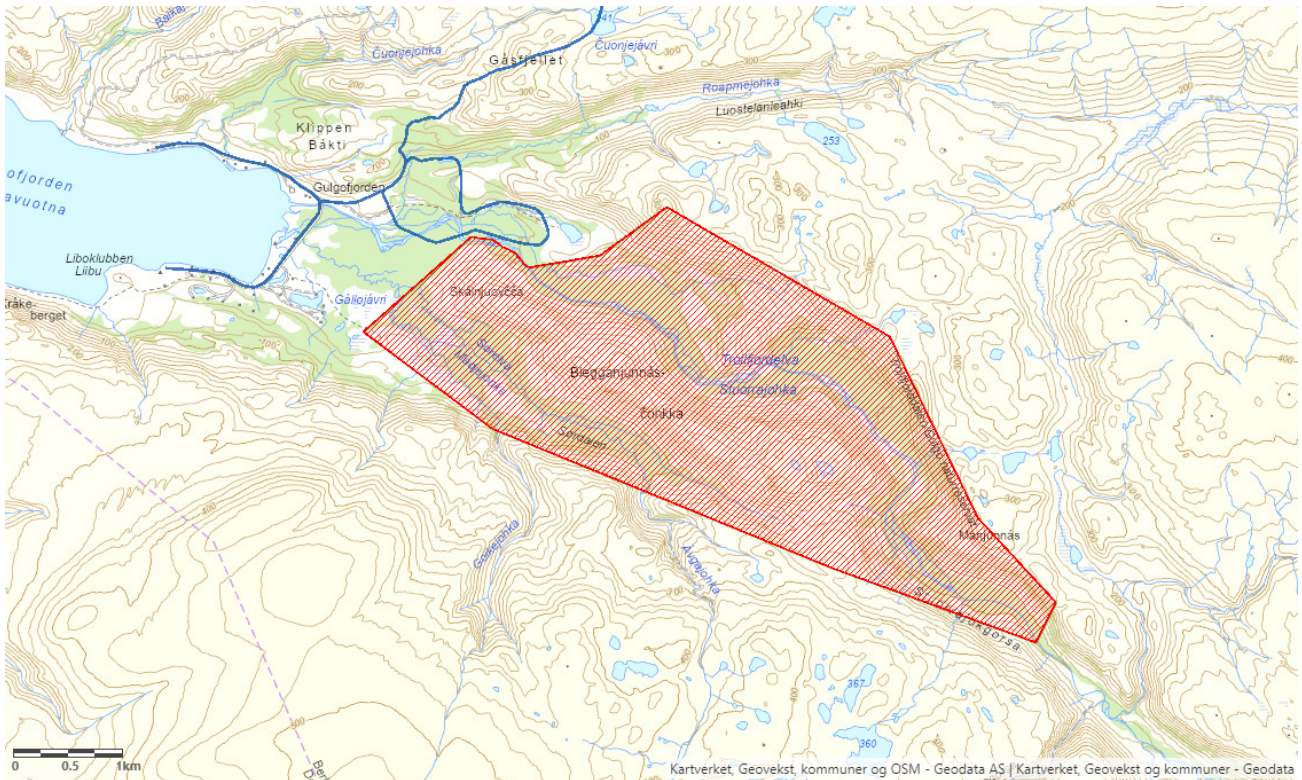

Figur 6: Vernegrensen for Trollfjorddalen/Gulgo naturreservat er fremhevet innenfor skravert område i rødt, mens snøskuterløype er vist med heltrukken strek i blått nordvest for reservatet. Kartet er hentet fra Naturbase.

### Kongsøya, Helløya og Skarholmen naturreservat

Øyene er stengt for allmenn ferdsel i hekketida fra og med 1. mars til og med 31. juli. Formålet med fredningen er å bevare et viktig fuglefjell med tilhørende plantesamfunn, fugleliv og annet dyreliv, jf. verneforskriften pkt. III.

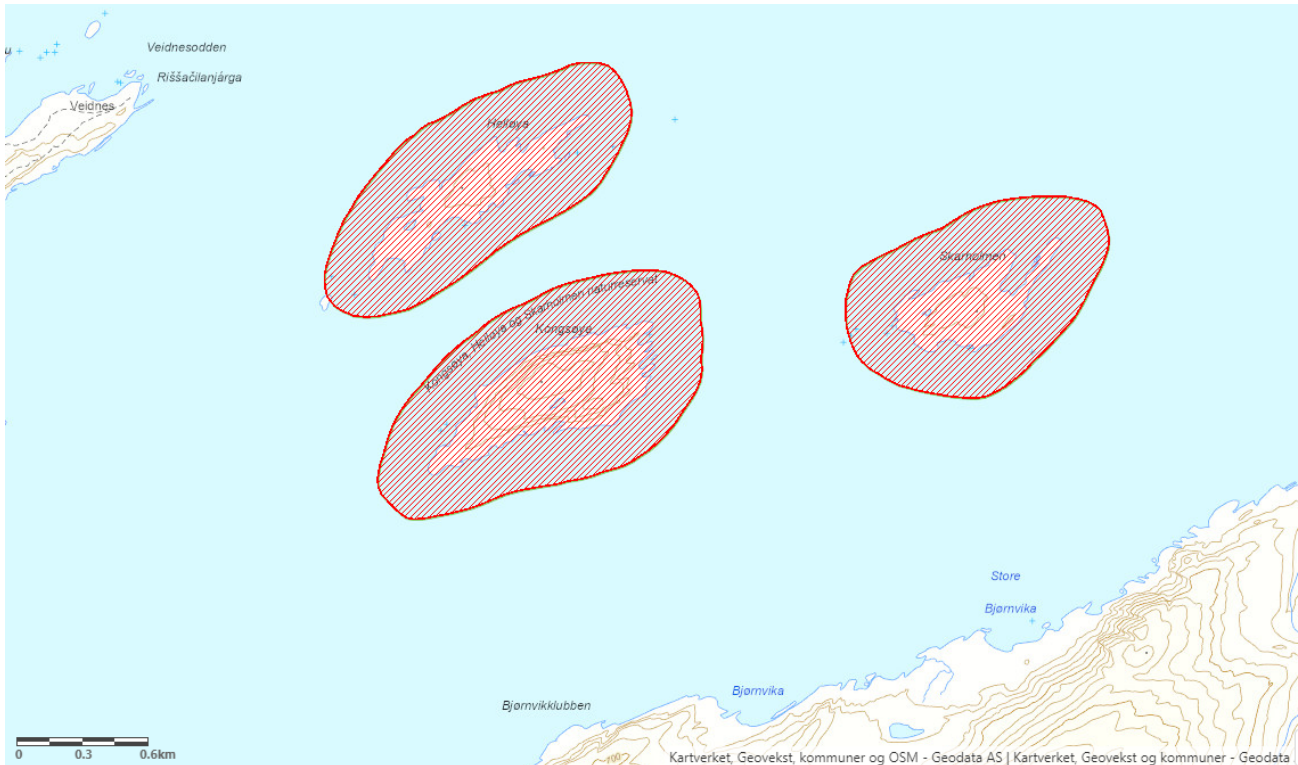

Figur 7: Verneområdet består av tre øyer; fra venstre til høyre Helløya, Kongsøya og Skarholmen.

Verneområdet ligger innenfor skraverte områder og omfatter også sjøområder. Kartet er hentet fra Naturbase.

Etter verneforskriften pkt. IV nr. 2 er alt vilt (inklusive sjøpattedyr), herunder deres hi, reir og egg, er fredet mot enhver form for skade, ødeleggelse og unødig forstyrrelse.

Statsforvalteren i Troms og Finnmark har forklart at det er viktig å være klar over at jakt, fangst og bruk av skytevåpen, samt slipp av hund, er forbudt fra og med 01.03 til og med 30.09, jf. verneforskriften pkt. IV nr. 2. Fiske med garn og kilenot er forbudt fra og med 01.04 til og med 31.08 ifølge verneforskriften pkt. IV nr. 4. Ferdsel på land forbudt i tiden fra og med 01.03 til og med 31.07. Ferdelsforbudet setter klare begrensninger på friluftaktiviteter i verneområdet.

Gjennom høringen av denne kartleggingen har Statsforvalteren fremhevet viktigheten rundt kommunikasjon mellom kommune, Frivilligsentral, friluftsråd og Statsforvalteren selv. Relevante områder som må følges under kommunikasjon og arbeid er:

- 1) verneregler nevnt i lovdata.no,
- 2) tiltak og aktiviteter som kan skade verneområder og
- 3) tilrettelegging av tiltak/aktiviteter rundt verneområder som Statsforvalteren i Troms og Finnmark er forvaltningsmyndighet for - eksempelvis tiltak av turkart, skilting og informasjon på nettet med mer.

Kommunikasjonen med Statsforvalteren i Troms og Finnmark er noe som kommunen vil fortsette å følge opp, slik at skader og lignende konsekvenser kan unngås i verneområder der det praktiseres friluftsliv.



## 2. En fullstendig kartlegging av friluftsområder

Selve kartleggingsprosessen rundt friluftslivet i arbeidet med snøskuterløyper er tilpasset snøskuterløypene og influensområdet i henhold til hvor snøskuterløypene går, altså de områder som blir påvirket av støy, lys og underlaget når det gjelder snøskuterkjøringen. Samtidig forstår kommunen, som nevnt i **håndboka M-98-2013**, at friluftslivets arealbehov skal synliggjøres, og kan bli et viktig hjelpemiddel og som ett eller flere grunnlag i kommuneplanens arealdel, kommunedelplaner og andre relevante planer.

Som vist til i **håndboka M-98-2013** skal kartleggingsprosessen være demokratisk, noe som vil bli ivarettatt ved at den blir lagt ut på høring før endelig vedtak. Som nevnt i håndboken kan arbeidsmengden variere fra kommune til kommune, men relativt oversiktlige friluftsområder og fritidsbebyggelse fra kommuneplanens arealdel og dokumentet «arealer for friluftsliv og fritidsbebyggelse» for Berlevåg kommune, samt forklaringer fra lokale bekjente, har gjort arbeidet med fullstendig kartlegging mer gjennomførbart. Dette har også gjort det lettere å starte opp en grundig kartleggingsprosess.

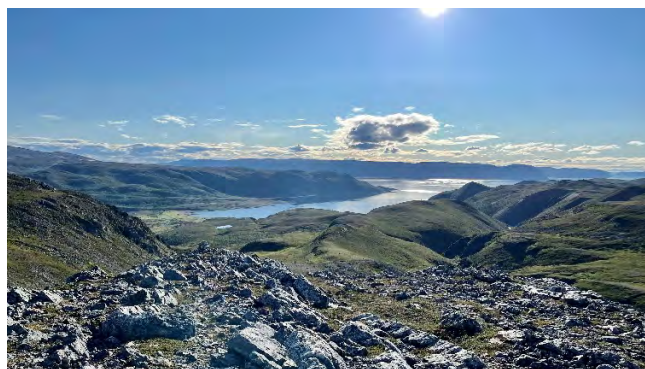

*Figur 8: Gulgofjorden.  
Foto: Arnt Eirik Hansen ©.*

**Veilederen M-98-2013** viser til at det vil det være størst press på arealene i tettstedsnære friluftsområder, hvor det derfor legges større vekt på nøyaktighet. Grensen mellom turområder med og uten tilrettelegging var en usikkerhet som var vanskelig å kartlegge helt nøyaktig. Naturlige skiller som bru, vann, fjell, fjellrygger og lignende er brukt for å avgrense flere områder.

### 2.1. Ulike brukerhensyn i friluftslivet

For å tilrettelegge bedre overfor alle i kommunen, har det blitt påpekt i et friluftslivsmøte i sommer 2022 at det bør skilles mellom ulike brukergrupper, sesonger og ulike typer turer. Dette er noe som har kommet fram fra ulike lokale initiativtakere og frivillige sammen med kommunen. En stor takk er rettet mot disse initiativtakerne, både de som jobber i og utenfor kommunen. Ulike hensyn er tatt for å nå ut til følgende og vil ta en videre plass i arbeidet overfor prosjektet «plan for friluftslivets ferdselsårer»:

- **Brukergrupper**
  - Voksne
  - Familier
  - Ungdom
  - Eldre
  - Turister; både norske og utenlandske
  - Uerfarne
  - Personer med nedsatt funksjonsevne
- **Ulike sesonger**
  - Sommer
  - Vår
  - Vinter
  - Høst



- **Ulike typer turer**
  - Gåturer
  - Trimturer
  - Tur-turer
  - Ski
  - Sykkel
  - Fiske
  - Bær
  - Jakt
  - Truge
  - Foto
  - Nordlys
  - Off-piste (et skiuttrykk som betyr alpin løssnøkjøring utenfor preparert løype")
  - Stier
  - Veger
  - Terreng
  - Reintråkk
  - Gamle gåturer/postruter
  - Traktorstier
  - Nye løyper

Idéene som blir nevnt i punktene ovenfor er inkludert i denne kartleggingen slik at et forutsigbart arbeid fortsetter over til det neste prosjektet «plan for friluftslivets ferdselsårer». Kommunen forstår likevel at grunnlaget i friluftskartleggingen er å tilrettelegge for de ulike brukergruppene. Arbeidet som dette dokumentet er en del av kommer derfor på plass før bredden av idéene for friluftslivet og selve variasjonen blir opplyst, og her vil Trimpoeng og Perletur stå sentralt for friluftslivet. Fokuset på de ulike brukergruppene er viktig for å skape et inkluderende friluftsliv og i det hele tatt være gjeldende for alle.



*Figur 9: Store Molvik.  
Foto: Arnt Eirik Hansen ©.*



Berlevåg Industripark (BIP), som etableres på Revnes, er et område som har skapt diskusjon og usikkerhet når det gjelder det fremtidige friluftslivet i området. Friluftslivskartleggingen som dette dokumentet er en del av har derimot vært en kartlegging basert på det nåværende friluftslivet og har vært upåvirket av planlagt næringsetablering i området. Revnes er blitt benyttet til friluftsliv over mange år og både interesser og innspill fra brukere av friluftsliv er inkludert i kartlegging.

På neste side følger en oversikt over de ulike områdene som kartlagt i dette friluftslivsarbeidet.



*Figur 10: Berlevåg tettsted.  
Foto: Arnt Eirik Hansen ©.*



## 2.2. Oversikt over egenskapstabellen som viser kartlagte friluftsområder

Her er en kort og enkel oversikt over kartlagte friluftsområder i dette arbeidet, men det anbefales å se gjennom egenskapstabellen i Excel-format for en fullstendig oversikt:

Tabell 2: Oversikt over kartlagte friluftsområder.

ID	Områdenavn	Områdetype	Verdi
101	Sørlige Valen og Kålvannet	StortTuomraadeUtenTilrettelegging	ViktigFriluftslivsomraade
102	Berlevåg Vestersida og Linken	StortTuomraadeUtenTilrettelegging	ViktigFriluftslivsomraade
103	Strupen	LekeOgRekreasjonsomraade	RegistrertFriluftslivsomraade
104	Kvellobergan	LekeOgRekreasjonsomraade	RegistrertFriluftslivsomraade
105	Midnattsol plass	LekeOgRekreasjonsomraade	RegistrertFriluftslivsomraade
106	Lagmannsneset	LekeOgRekreasjonsomraade	RegistrertFriluftslivsomraade
107	Vestermoloen og Sandkeila	StortTuomraadeUtenTilrettelegging	SvaertViktigFriluftslivsomraade
108	Berlevåg kirke gravplass	SaerligKvalitetsomraade	SvaertViktigFriluftslivsomraade
109	Berlevåg kirke	SaerligKvalitetsomraade	ViktigFriluftslivsomraade
110	Berlevåg skole og fritidsanlegg	LekeOgRekreasjonsomraade	SvaertViktigFriluftslivsomraade
111	Parkplassen	SaerligKvalitetsomraade	SvaertViktigFriluftslivsomraade
112	Berlevåg barnehage	LekeOgRekreasjonsomraade	SvaertViktigFriluftslivsomraade
113	Løberg Larsens gate lekeplass	LekeOgRekreasjonsomraade	SvaertViktigFriluftslivsomraade
114	Berlevåg Stadion	LekeOgRekreasjonsomraade	SvaertViktigFriluftslivsomraade
115	Iversenhaugen	StortTuomraadeUtenTilrettelegging	RegistrertFriluftslivsomraade
116	Tetrapodeparken	SaerligKvalitetsomraade	SvaertViktigFriluftslivsomraade
117	Kulturminneløypa	SaerligKvalitetsomraade	SvaertViktigFriluftslivsomraade



118	Gapahuken østpå	SaerligKvalitetsomraade	SvaertViktigFriluftslivsomraade
119	Vardneset og Vardnesmoloen	StortTuromraadeUtenTilrettelegging	RegistrertFriluftslivsomraade
120	Pomorparken	SaerligKvalitetsomraade	SvaertViktigFriluftslivsomraade
121	Østermoloen og Vringstadneset	StortTuromraadeUtenTilrettelegging	RegistrertFriluftslivsomraade
122	Revnestoppen og Storelvberget	StortTuromraadeUtenTilrettelegging	ViktigFriluftslivsomraade
123	Indre Revnes friluftsområde	AndreFriluftslivsomraader	ViktigFriluftslivsomraade
124	Sørlige Revnes	StortTuromraadeUtenTilrettelegging	ViktigFriluftslivsomraade
125	Motorcrossbane	LekeOgRekreasjonsomraade	ViktigFriluftslivsomraade
201	Bukkekeila, Hornvika, Ordinneset og Russehamna	StrandsoneMedTilhoerendeSjoeOgVassdrag	ViktigFriluftslivsomraade
202	Skonsvika (Skånsvika)	StrandsoneMedTilhoerendeSjoeOgVassdrag	ViktigFriluftslivsomraade
203	Valen og Berlevåg Radio	StrandsoneMedTilhoerendeSjoeOgVassdrag	ViktigFriluftslivsomraade
204	Tanahorn	StortTuromraadeMedTilrettelegging	SvaertViktigFriluftslivsomraade
205	Dikkavikfjellet og vestlige Skonsvika	StortTuromraadeUtenTilrettelegging	ViktigFriluftslivsomraade
206	Svartneshaugen og Lillevarden	StortTuromraadeUtenTilrettelegging	ViktigFriluftslivsomraade
207	Grønnlihøgda, øvre Storelvdalen og Veddalen	StortTuromraadeMedTilrettelegging	ViktigFriluftslivsomraade
208	Gamle Revnestoppen	StortTuromraadeUtenTilrettelegging	RegistrertFriluftslivsomraade
209	Løkvikdalen og Løkvikdalsfjellet	StortTuromraadeUtenTilrettelegging	RegistrertFriluftslivsomraade
210	Vargvika	StrandsoneMedTilhoerendeSjoeOgVassdrag	ViktigFriluftslivsomraade
211	Kjølnes og Kjølnesaksla	StrandsoneMedTilhoerendeSjoeOgVassdrag	ViktigFriluftslivsomraade
212	Styrdalen	StrandsoneMedTilhoerendeSjoeOgVassdrag	RegistrertFriluftslivsomraade
213	Styret og Storsteinsbukta	StrandsoneMedTilhoerendeSjoeOgVassdrag	RegistrertFriluftslivsomraade
214	Sandfjorden landskapsvernområde.	SaerligKvalitetsomraade	SvaertViktigFriluftslivsomraade
215	Kvitnesfjellet	StortTuromraadeUtenTilrettelegging	SvaertViktigFriluftslivsomraade



216	Sørdalen	StortTuomraadeUtenTilrettelegging	RegistrertFriluftslivsomraade
217	Midtfjellet og Storelvdalen	StortTuomraadeMedTilrettelegging	ViktigFriluftslivsomraade
218	Sørlige Sandfjordelva og Økseelva	Utfartsomraade	ViktigFriluftslivsomraade
219	Kvalvikhøgda	StortTuomraadeUtenTilrettelegging	RegistrertFriluftslivsomraade
220	Nålneset	StrandsoneMedTilhoerendeSjoeOgVassdrag	SvaertViktigFriluftslivsomraade
221	Øster- og Vester-Risfjorden	StrandsoneMedTilhoerendeSjoeOgVassdrag	SvaertViktigFriluftslivsomraade
301	Kvitnes og Muorjegárggu	StrandsoneMedTilhoerendeSjoeOgVassdrag	SvaertViktigFriluftslivsomraade
401	Store Molvik	SaerligKvalitetsomraade	SvaertViktigFriluftslivsomraade
501	Gulgoodden og Fugleberget	StrandsoneMedTilhoerendeSjoeOgVassdrag	RegistrertFriluftslivsomraade
502	Guođggotvárrí	StortTuomraadeUtenTilrettelegging	RegistrertFriluftslivsomraade
503	Baikačearru og Gaksevikfjellet	StortTuomraadeUtenTilrettelegging	RegistrertFriluftslivsomraade
504	Stivlefjellet og Sløketoppen	StortTuomraadeUtenTilrettelegging	RegistrertFriluftslivsomraade
505	Rákkočearru/Raggovidda	StortTuomraadeUtenTilrettelegging	RegistrertFriluftslivsomraade
506	Risfjorddalen	StortTuomraadeUtenTilrettelegging	ViktigFriluftslivsomraade
507	Hergevannet og Holmvatna	StortTuomraadeUtenTilrettelegging	RegistrertFriluftslivsomraade
508	Straumen landskapsvernområde	SaerligKvalitetsomraade	SvaertViktigFriluftslivsomraade
509	Kongsøya, Helløya og Skarholmen naturreservat	SaerligKvalitetsomraade	IkkeVerdisattFriluftslivsomraade
601	Øster- og Vester-Risfjorden	StrandsoneMedTilhoerendeSjoeOgVassdrag	SvaertViktigFriluftslivsomraade
601	Hergedalen og Plogvikhøgda i Kongsfjord	StortTuomraadeUtenTilrettelegging	RegistrertFriluftslivsomraade
602	Hergevika	StrandsoneMedTilhoerendeSjoeOgVassdrag	RegistrertFriluftslivsomraade
603	Kobbrotten og strandområde	StrandsoneMedTilhoerendeSjoeOgVassdrag	ViktigFriluftslivsomraade
604	Naturvernområde på Veidnes	SaerligKvalitetsomraade	SvaertViktigFriluftslivsomraade
605	Veidnes og Veidnesodden	StortTuomraadeUtenTilrettelegging	SvaertViktigFriluftslivsomraade





606	Kuvika og Veidnes strandsone	StrandsoneMedTilhoerendeSjoeOgVassdrag	RegistrertFriluftslivsomraade
607	Grønøya	AndreFriluftslivsomraader	RegistrertFriluftslivsomraade
608	Oasen Kongsfjord	SaerligKvalitetsomraade	ViktigFriluftslivsomraade
609	Lekeplass Kongsfjord	LekeOgRekreasjonsomraade	ViktigFriluftslivsomraade
610	Kongsfjord park og gravplass	SaerligKvalitetsomraade	ViktigFriluftslivsomraade
611	Kongsfjordbruket og Solsletten	SaerligKvalitetsomraade	ViktigFriluftslivsomraade
612	Strandsonen Kongsfjord- Veidnes	StrandsoneMedTilhoerendeSjoeOgVassdrag	ViktigFriluftslivsomraade
701	Gulgofjorden	SaerligKvalitetsomraade	SvaertViktigFriluftslivsomraade
702	Gulgofjorden fritidsbebyggelse og kultminner	SaerligKvalitetsomraade	SvaertViktigFriluftslivsomraade
703	Trollfjorddalen/Gulgo naturreservat	SaerligKvalitetsomraade	SvaertViktigFriluftslivsomraade
801	Gåsvatnan	StortTuromraadeUtenTilrettelegging	ViktigFriluftslivsomraade
802	Rákočohkka	StortTuromraadeUtenTilrettelegging	RegistrertFriluftslivsomraade
803	Risfjordkrysset/Doktorgamme n	StortTuromraadeMedTilrettelegging	ViktigFriluftslivsomraade
804	Nikko-Per-dalen og Vesterdalen	Utfartsomraade	ViktigFriluftslivsomraade
805	Øvre Kongsfjorddalen/fjellet og Vester- og Austerbotn	Utfartsomraade	ViktigFriluftslivsomraade
806	Sæterdalsfjella	Utfartsomraade	RegistrertFriluftslivsomraade
807	Vestre Rubbedalen og Midtfjellet i Berlevåg-Øst	AndreFriluftslivsomraader	RegistrertFriluftslivsomraade
808	Langdalen	AndreFriluftslivsomraader	IkkeVerdisattFriluftslivsomraade
809	Vestre Rubbedalen og Midtfjellet i Berlevåg-Øst	StortTuromraadeUtenTilrettelegging	RegistrertFriluftslivsomraade
810	Kjerkehaugvatna	StortTuromraadeUtenTilrettelegging	ViktigFriluftslivsomraade
811	Store Kløftvatnet og Botnvannet	StortTuromraadeUtenTilrettelegging	ViktigFriluftslivsomraade
812	Buetjernet	Utfartsomraade	ViktigFriluftslivsomraade
813	Midtre- og Nedre Kongsfjorddalen/fjellet	Utfartsomraade	ViktigFriluftslivsomraade



814	Sæterdalstoppen og Magnefjellet	Utfartsomraade	RegistrertFriluftslivsomraade
904	Store Buevannet	Utfartsomraade	RegistrertFriluftslivsomraade
901	Kråkeberget	StrandsoneMedTilhoerendeSjoeOgVassdrag	RegistrertFriluftslivsomraade
902	Slipsteinfjellet/Dáhkočearru	StortTuomraadeUtenTilrettelegging	RegistrertFriluftslivsomraade
903	Buefjell/Dávgečearru og Buevasshøgda	StortTuomraadeUtenTilrettelegging	RegistrertFriluftslivsomraade
904	Østlige del av Store Buevannet	Utfartsomraade	ViktigFriluftslivsomraade
905	Øst for Store Buevannet	StortTuomraadeUtenTilrettelegging	RegistrertFriluftslivsomraade
906	Hanglevatna og vestlige del av Lille Buevannet	StortTuomraadeUtenTilrettelegging	RegistrertFriluftslivsomraade
907	Lille Buevannet	SaerligKvalitetsomraade	ViktigFriluftslivsomraade
908	Gednje	Utfartsomraade	ViktigFriluftslivsomraade
909	Magistertoppen og Magistervannet	StortTuomraadeUtenTilrettelegging	ViktigFriluftslivsomraade





Oversiktskartet over kartleggingen kan ses nedenfor:

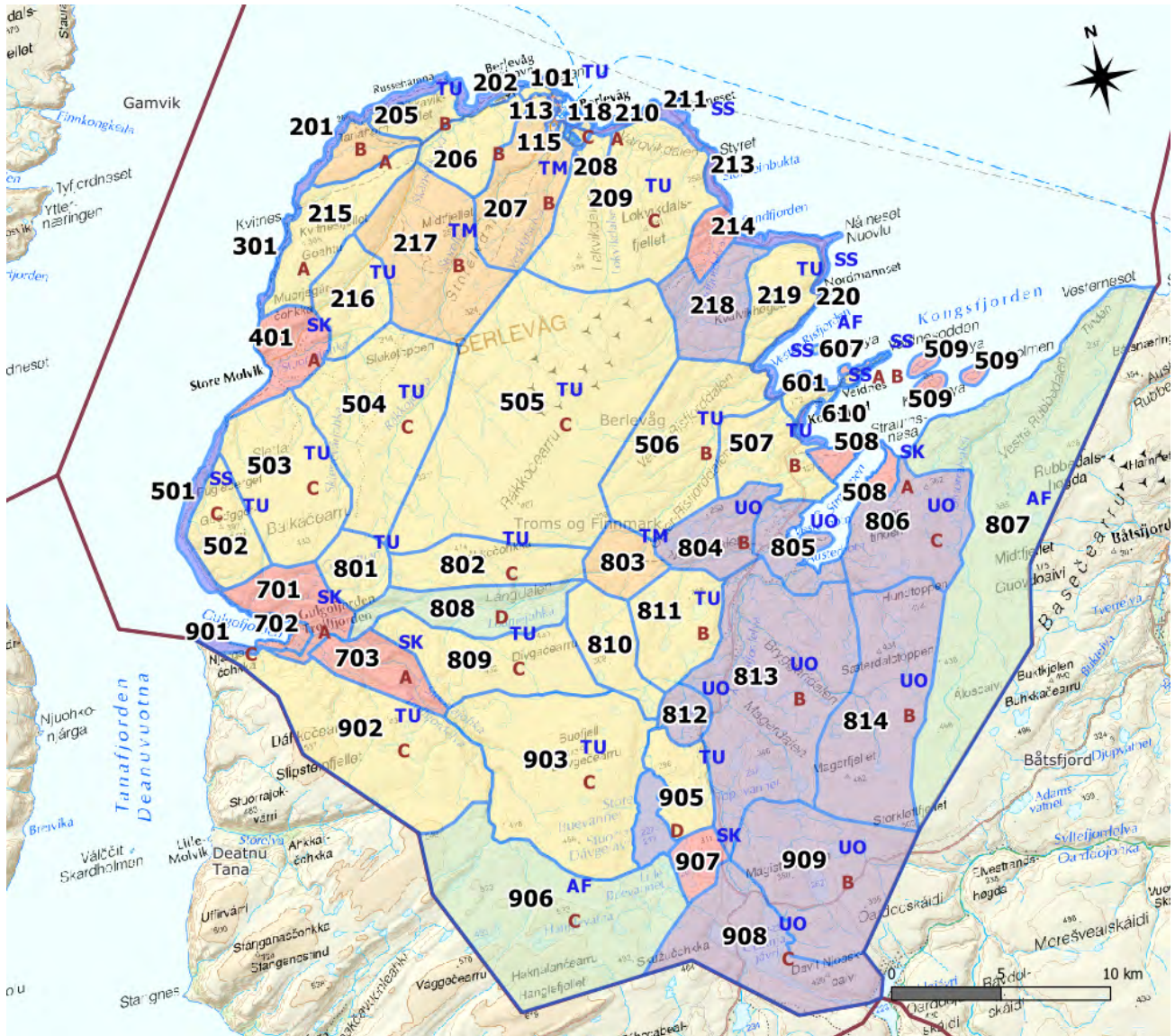

Figur 11: Fullstendig oversikt over Berlevågs kartlagte friluftsområder. Skjermbildet er hentet fra QGIS.



Verdsettingsskala, kategorier og forkortelser er vist i tabellen nedenfor:

Tabell 3: Verdsettingsskalaen og kategoriene, samt forkortelser som vises i oversiktskartet er vist i denne tabellen.

Type kartlegging	Forkortelse	Beskrivelse	Andre notater – hvordan områder er kartlagt
Verdsettingsskala	A	Svært viktig friluftsområde	Dette gjelder særlig «store kvalitetsområder» og er svært viktig for friluftslivet i kommunen. Respektive områder har skåret høyt på verdsettingsspørsmålene.
	B	Viktig friluftsområde	Områder med høye friluftsimteresser. I kommunen er områder som ligger nær tettsteder og nært vassdrag registrert her, gjerne der det er isfiske og lignende.
	C	Registrert friluftsområde	Områder som er registrert som friluftsområder, men med lav utfylling på verdsettingsspørsmålene. Deler av fjellområder og sørlige områder er registrert her.
	D	Ikke friluftsområde	Områder som ikke er registrert som friluftsområder. Langdalen er verdsatt her på grunn av rasfare.
Kategorier for kartleggingsområder	SK	Svært kvalitetsområde	Viktige kvalitetsområder som skårer høyt på verdsettingsspørsmålene og er svært viktig for å ivareta friluftsimteressene i Berlevåg. Dette kan være områder med kulturminner, høy bruksfrekvens, symbolverdi, mange opplevelseskvaliteter og mer. Flere områder i Berlevåg tettsted, samt hele eller deler av Store Molvik, Gulgo fjorden, Kvitnes og Kongsfjorden, er registrert her. Dette gjelder også vernede områder og områder med kulturminner.
	TU	Store turområder uten tilrettelegging	De fleste store turområder er markert som store turområder uten tilrettelegging. Dette



		omfatter store areal gjennom hele kommunen.
<b>TM</b>	Store turområder med tilrettelegging	Det finnes svært få tilrettelagte områder i Berlevåg. Områder ved Midtfjellet, Skihytta og Doktorgammen/ Risfjordkrysset er registrert her.
<b>SS</b>	Strandsone med tilhørende sjø og vassdrag	Kategorien gjelder for strand- og kystområder, gjerne med tilhørende sjø og/eller vassdrag. I Berlevåg gjelder dette eksempelvis Kvitnes, sørlige Gulgefjorden og den nordøstlige kysten i Berlevåg.
<b>UO</b>	Utfartsområde	Områder med vassdrag (isfiske) og båtutfartsområder utenfor tettsted og skiområder. Dette omfatter mange områder i vestlig del av Berlevåg kommune.
<b>MA</b>	Marka	Skogkledde områder. Dette er det svært få av eller ingen slike områder i Berlevåg og er dermed ikke blitt registrert.
<b>GK</b>	Grønncorridor	Viktige friluftsområder som fungerer som transportsystem mellom boligområder og friluftsområder. Dette er foreløpig ikke tatt i bruk for Berlevåg kommune.
<b>KL</b>	Jordbrukslandskap	Områder av betydning for friluftslivet i jordbrukslandskapet. Dette er ikke registrert i Berlevåg kommune.
<b>LR</b>	Leke- og rekreasjonsområde	Lekeplasser, nærmiljøanlegg (fotballbaner), fremtidig skianlegg, parker og lignende < 200 daa. Det er flere leke- og rekreasjonsområder i Berlevåg tettsted, deriblant Motorcrossbanen i sørlige del av Revnes. Det er også en lekeplass i Kongsfjord.
<b>NT</b>	Nærturterreng	Vegetasjonskledde områder > 200 dekar. Smale områder vil derimot bli kartlagt som



			grøntområder og større fylldige områder som nærturterreng. Dette er ikke registrert for Berlevåg kommune.
	<b>AF</b>	Andre friluftsområder	Områder som av en eller annen grunn ikke passer inn i de andre kategoriene.



Figur 12: Kvitnes. Foto: Arnt Eirik Hansen ©.





### 3. Samlet vurdering av friluftsområder

En fullstendig friluftskartlegging er utført og blitt digitalisert. Friluftsbruk i dette arbeidet er generelt vurdert for sommer- og vinterfriluftsliv i hele kommunen. En digital kartlegging vil bli tilgjengelig gjennom Miljødirektoratets Naturbase. Dette vil erstatte den enkle kartleggingen som ligger på Naturbasen.

I årstidene utenom vinteren er det flere frilftsaktiviteter som blir gjennomført kommunen, men her er det fotturer som er den vanligste i Berlevåg kommune. Andre aktiviteter inkluderer blant annet bærplukking, jakt og fiske og lek. Eggsanking er en annen aktivitet som blir gjennomført. Når det gjelder vinterfriluftsbruk er det skigåing, jakt og isfiske som blir de større aktivitetene. Snøskuterkjøring kan regnes som en del av friluftslivet om vinteren selv om det først og fremst er et transportmiddel. Snøskuterferdsel er også registrert inn under beskrivelsene rundt friluftsområdene, ettersom det har en viktig funksjon for berlevåinger, både som transportmiddel som *muliggjør* friluftslivet og som rekreasjonskjøring eller kombinert med andre frilftsaktiviteter generelt.

I verdsettingen av områdene har kommunen blant mye annet sett på brukerfrekvensen, men også høye kvaliteter ved de relevante områdene. Flere områder i Berlevåg tettsted, samt hele eller deler av Store Molvik, Gulgofjorden, Kvitnes og Kongsfjord er verdsatt som svært viktige friluftsområder basert på blant annet høye opplevelseskvaliteter, symbolverdi, utstrekning og en relativt høy brukerfrekvens med mer. Det finnes samtidig flere turmål i Berlevåg og turkart fra Kartverket er brukt i denne kartleggingen. Fem områder i Berlevåg kommune er vernet som nevnt i underseksjon 1.4 og disse er også viktige for friluftslivet. Områdene har enkelte ferdselsbegrensninger, men er tilgjengelig for turgåing.

Det er mange hensyn som må tas. Kommunen har i denne vurderingen forsøkt å ta hensyn til brukernes interesser og veie disse opp mot andre relevante hensyn. De ulike brukergruppene er nevnt i underseksjon 2.1 og vil være gjeldende for både friluftsfolk og næringsinteresser, der det siste kan inkludere rein, vindkraft, fiskebruk, havn og lignende.

#### 3.1. Videre fremtidig tilrettelegging for friluftsliv

Med tanke på fremtidig tilrettelegging for friluftsområder er det flere områder i Berlevåg kommune som kan tas i bruk. Ved Berlevåg tettsted er det få tilrettelagte friluftsområder innover i terrenget. Nærområdet som ligger tett opp ved sørlige del av Berlevåg Stadion sammen med Iversenhaugen har et stort potensial som kan bli brukt til tilrettelagt friluftsliv for kommunens innbyggere. Andre områder som kan være egnet for tilrettelegging finnes blant annet på vestsida mot Valen og Berlevåg lufthavn.



## 4. Kildereferanser

Et flertall av kilder er hentet fra erfaringsbasert kunnskap fra lokale bekjente, foreninger og organisasjoner med tilknytning til eller i Berlevåg kommune. I tillegg er informasjon hentet fra andre kommuner som har kartlagt sine friluftsområder. Andre kilder er hentet fra følgende:

1. Miljødirektoratet, 2013. *Kartlegging og verdsetting av friluftsområder* (M98-2013).
2. Artsdatabanken, 2021. Artsdata [Nettside]. Hentet fra:  
[www.artsdata.no](http://www.artsdata.no)
3. Nordatlas, 2021. Nordatlas [Nettside]. Hentet fra:  
[www.nordatlas.no](http://www.nordatlas.no)

Fotografier av Berlevåg er hentet fra Arnt Eirik Hansen.



**Obligatorisk:** Orange arkfaner og kolonner må være utfylt for at leveransen skal bli godkjent.  
Klikk kolonneoverskrifter i arkfanen Område for mer informasjon.

**Kodelister:** Lys gul markering betyr at feltet har kodeliste og at kun verdier fra lista er gyldige valg.  
NB! Hvis du limer inn data i et felt (f.eks. fra et annet regneark), så må du passe på A) å bruke **linn** verdier, ellers risikerer du å overskrive valideringsreglene, og kodelista forsvinner.  
B) at en kan lime inn feil verdi i en celle uten at skjemaet sier ifra. (går det galt - last ned nytt skjema)

< - VERDIFETTING - >

**NB!** Ikke endre navn på kolonneoverskrifter!

ID	Kommune	Kartlagtår	Områdenavn	Områdetype	Områdebeskrivelse	Brukerrekvens	Regionale og nasjonale brukere	Opplevelseskvaliteter	Symbolverdi	Funksjon	Egnethet	Tilrettelegging	Kunnskapsverdier	Lydmiljø	Inngrep	Ulstrekning	Tilgjengelighet	Potensiell bruk	Verdi	Verdibegrunnelse	Nøyaktighetsklasse	Geodata-eier	Opphav	Status	Merknad
..DEFKT ..LOKALO	..KOMM	..DATAFANGSTDATO	..OMRÅDENAVN	..FRITYPE	..OMRÅDEBSKRIVELSE	..BRUKERREKVENS	..REGIONALE_NASJONALE_BUKERE	..OPPLEVELSESKVALITETER	..SYMBOLVERDI	..FUNKSJON	..EGNETHET	..FRAHVAERFTELLEGGING	..KUNNSKAPSVARDIER	..LYDMILJO	..INGREP	..ULSTREKNING	..TILGJENGELIGHET	..POTENSIELLBRUK	..VERDI	..VERDIBEGRUNNELSE	..NOYAKTIGHETSKLASSE	..GEODATAEIER	..OPPHAV	..STATUS	..MERKNAD

Tekst i kursiv i dette arket er SOSI-realisering, som MÅ brukes om en KUN leverer SOSI-fil med alle nødvendige egenskaper lagt inn på hver enkel flate.  
- se "Produktspesifikasjon Kartlagte og verdsette friluftslivsområder" kap. 14.  
Ønsker en å levere filgedatbase brukes samme navnssetting, men en dropper prikker foran egenskapsnavn OG i tillegg må en passe på at en får med KVALITET og DATAFANGSTDATO på alle flater

IKKE Fyll INN DATA I DETTE ARKET - Bruk Fanen "Område"

[Veileder M98](#)



Dise kodelistene benyttes for å styre innsetting og validering av informasjon i felt med kodelister. Arket er beskyttet for å unngå utilsikta endringer, som kan ødelegge denne funksjonaliteten.

Områdetype		
<b>Kode</b>	<b>Beskrivelse</b>	
AndreFriluftslivsomaader	Andre friluftslivsområder	AF
Groennkorridor	Grønnkorridor	GK
Jordbrukslandskap	Jordbrukslandskap	KL
LeksOgRekreasjonsomraade	Leks- og rekreasjonsområde	LR
Marka	Marka	MA
Naerturterreng	Nærturterreng	NT
StortTuromraadeMedTilrettelegging	Stort turområde med tilrettelegging	TM
StortTuromraadeUtenTilrettelegging	Stort turområde uten tilrettelegging	TU
StrandsonerMedTilhoerendeSjoeOgVassdrag	Strandsoner med tilhørende sjø og vassdrag	SS
SaerligKvalitetsomraade	Særlig kvalitetsområde	SK
Utfartsomraade	Utfartsområde	UO
<b>Brøkerfrekvens</b>		
<b>Kode</b>	<b>Beskrivelse</b>	
Stor	Stor	5
GanskeStor	Ganske stor	4
Middels	Middels	3
Noe	Noe	2
Liten	Liten	1
IkkeRegistrert	Ikke registrert	
<b>Regionale-og-nasjonale-brukere</b>		
<b>Kode</b>	<b>Beskrivelse</b>	
Ofte	Ofte	5
GanskeOfte	Ganske ofte	4
Middels	Middels	3
NestenAldri	Nesten aldri	2
Aldri	Aldri	1
IkkeRegistrert	Ikke registrert	
<b>Opplevelseskvaliteter</b>		
<b>Kode</b>	<b>Beskrivelse</b>	
Mange	Mange	5
GanskeMange	Ganske mange	4
Middels	Middels	3
Litt	Litt	2
Ingen	Ingen	1
IkkeRegistrert	Ikke registrert	
<b>Symbolverdi</b>		
<b>Kode</b>	<b>Beskrivelse</b>	
Stor	Stor	5
GanskeStor	Ganske stor	4
Middels	Middels	3
Litt	Litt	2
Ingen	Ingen	1
IkkeRegistrert	Ikke registrert	
<b>Funksjon</b>		
<b>Kode</b>	<b>Beskrivelse</b>	
SpesiellFunksjon	Spesiell funksjon	5
GanskeSpesiellFunksjon	Ganske spesiell funksjon	4
MiddelsFunksjon	Middels funksjon	3
NoeSpesiellFunksjon	Noe spesiell funksjon	2
IkkeSpesiellFunksjon	Ikke spesiell funksjon	1
IkkeRegistrert	Ikke registrert	
<b>Egnetthet</b>		
<b>Kode</b>	<b>Beskrivelse</b>	
Godt	Godt	5
GanskeGodt	Ganske godt	4
Middels	Middels	3
GanskeDaarlig	Ganske dårlig	2
Daarlig	Dårlig	1
IkkeRegistrert	Ikke registrert	
<b>Tilrettelegging</b>		
<b>Kode</b>	<b>Beskrivelse</b>	
HoeyGradAvTilrettelegging	Høy grad av tilrettelegging	5
GanskeGodtTilrettelagt	Ganske godt tilrettelagt	4
MiddelsTilrettelagt	Middels tilrettelagt	3
LittTilrettelagt	Litt tilrettelagt	2
IkkeTilrettelagt	Ikke tilrettelagt	1
IkkeRegistrert	Ikke registrert	
<b>Kunnskapsverdier</b>		
<b>Kode</b>	<b>Beskrivelse</b>	
Mange	Mange	5
GanskeMange	Ganske mange	4
Middels	Middels	3
GanskeFaa	Ganske få	2
Faa	Få	1
IkkeRegistrert	Ikke registrert	
<b>Lydmiljø</b>		
<b>Kode</b>	<b>Beskrivelse</b>	
Godt	Godt	5
GanskeGodt	Ganske godt	4
Middels	Middels	3
GanskeDaarlig	Ganske dårlig	2
Daarlig	Dårlig	1
IkkeRegistrert	Ikke registrert	
<b>Inngrep</b>		
<b>Kode</b>	<b>Beskrivelse</b>	
Inngrepsfritt	Inngrepsfritt	5
GanskeInngrepsfritt	Ganske inngrepsfritt	4
Middels	Middels	3
GanskeUtbygd	Ganske utbygd	2
Utbygd	Utbygd	1
IkkeRegistrert	Ikke registrert	
<b>Utstrekning</b>		
<b>Kode</b>	<b>Beskrivelse</b>	
StortNok	Stort nok	5
ManglerLite	Mangler lite	4
ManglerNoe	Mangler noe	3
ManglerMye	Mangler mye	2
ForLite	For lite	1
IkkeRegistrert	Ikke registrert	
<b>Tilgjengelighet</b>		
<b>Kode</b>	<b>Beskrivelse</b>	
God	God	5
GanskeGod	Ganske god	4
Middels	Middels	3
GanskeDaarlig	Ganske dårlig	2
Daarlig	Dårlig	1
IkkeRegistrert	Ikke registrert	
<b>Potensiell-bruk</b>		
<b>Kode</b>	<b>Beskrivelse</b>	
Stor	Stor	5
GanskeStor	Ganske stor	4
Middels	Middels	3
GanskeLite	Ganske lite	2
Liten	Liten	1
IkkeRegistrert	Ikke registrert	
<b>Verdi</b>		
<b>Kode</b>	<b>Beskrivelse</b>	
SvaertViktigFriluftslivsomraade	Svært viktig friluftslivsområde	A
ViktigFriluftslivsomraade	Viktig friluftslivsområde	B
RegistrertFriluftslivsomraade	Registrert friluftslivsområde	C
IkkeVerdsattFriluftslivsomraade	Ikke verdsatt friluftslivsområde	D
<b>Nøyaktighetsklasse</b>		
<b>Kode</b>	<b>Beskrivelse</b>	
SaersGod	Særs god	4
MegetGod	Meget god	3
God	God	2
MindreGod	Mindre god	1

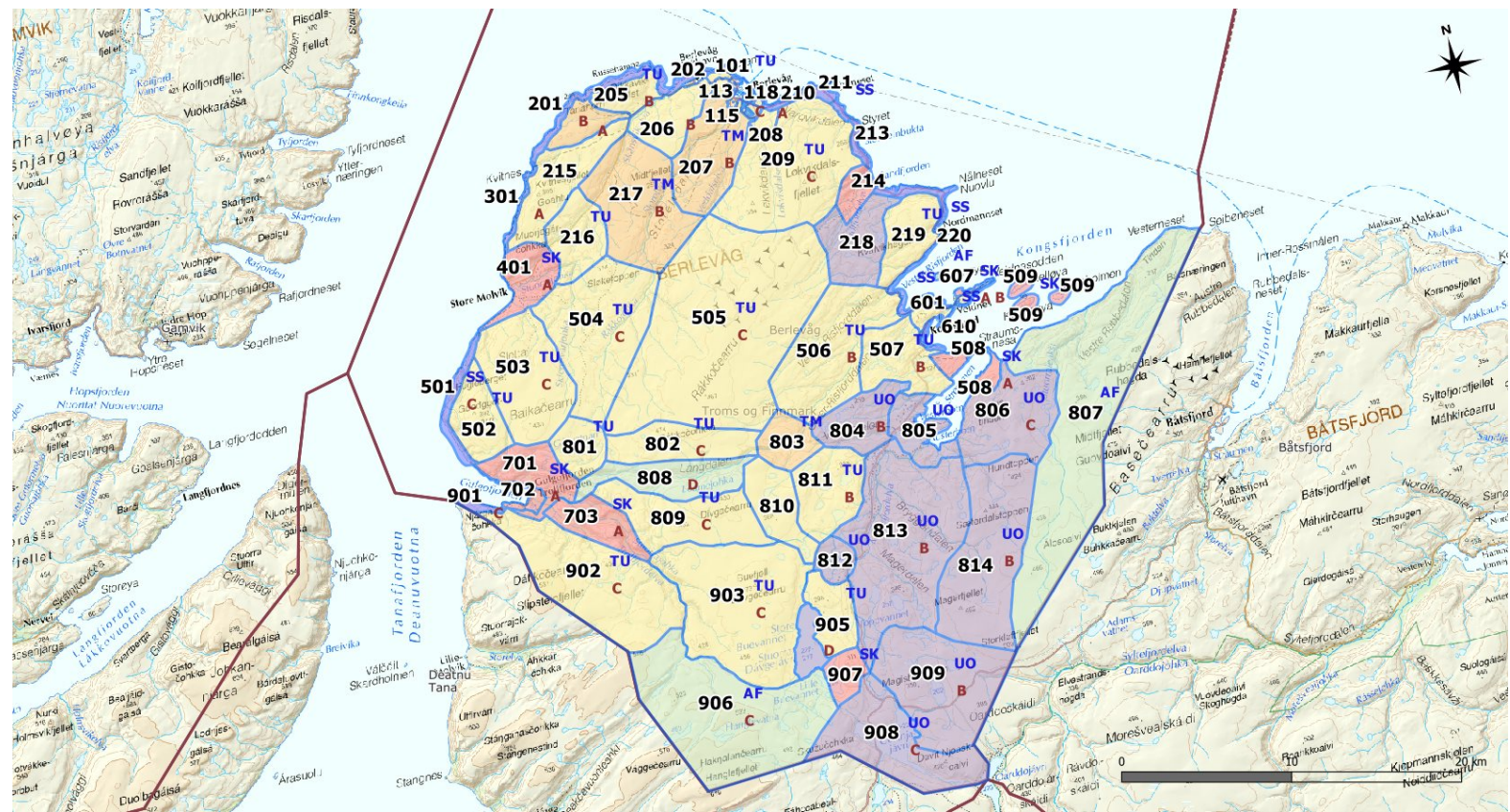

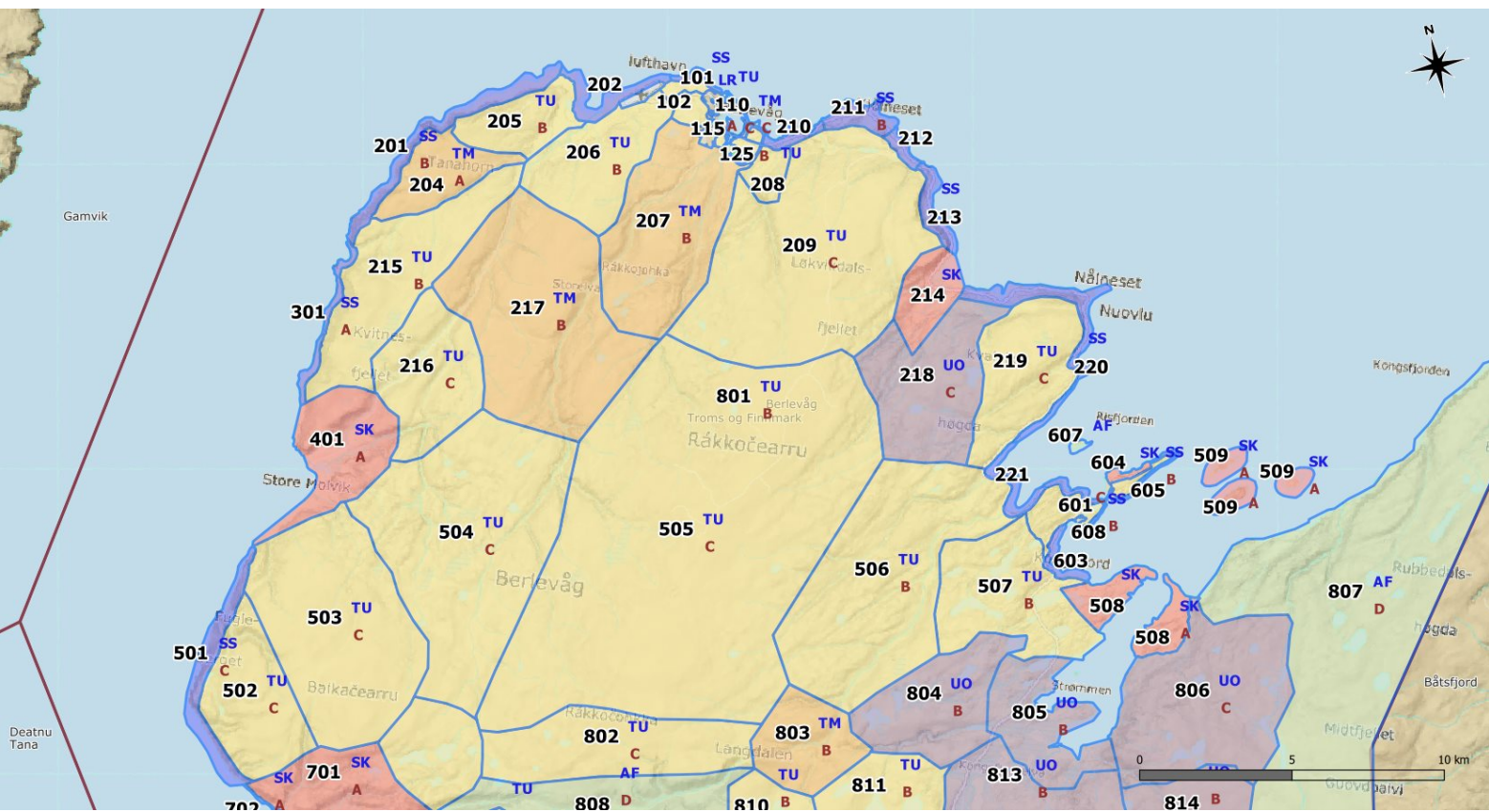



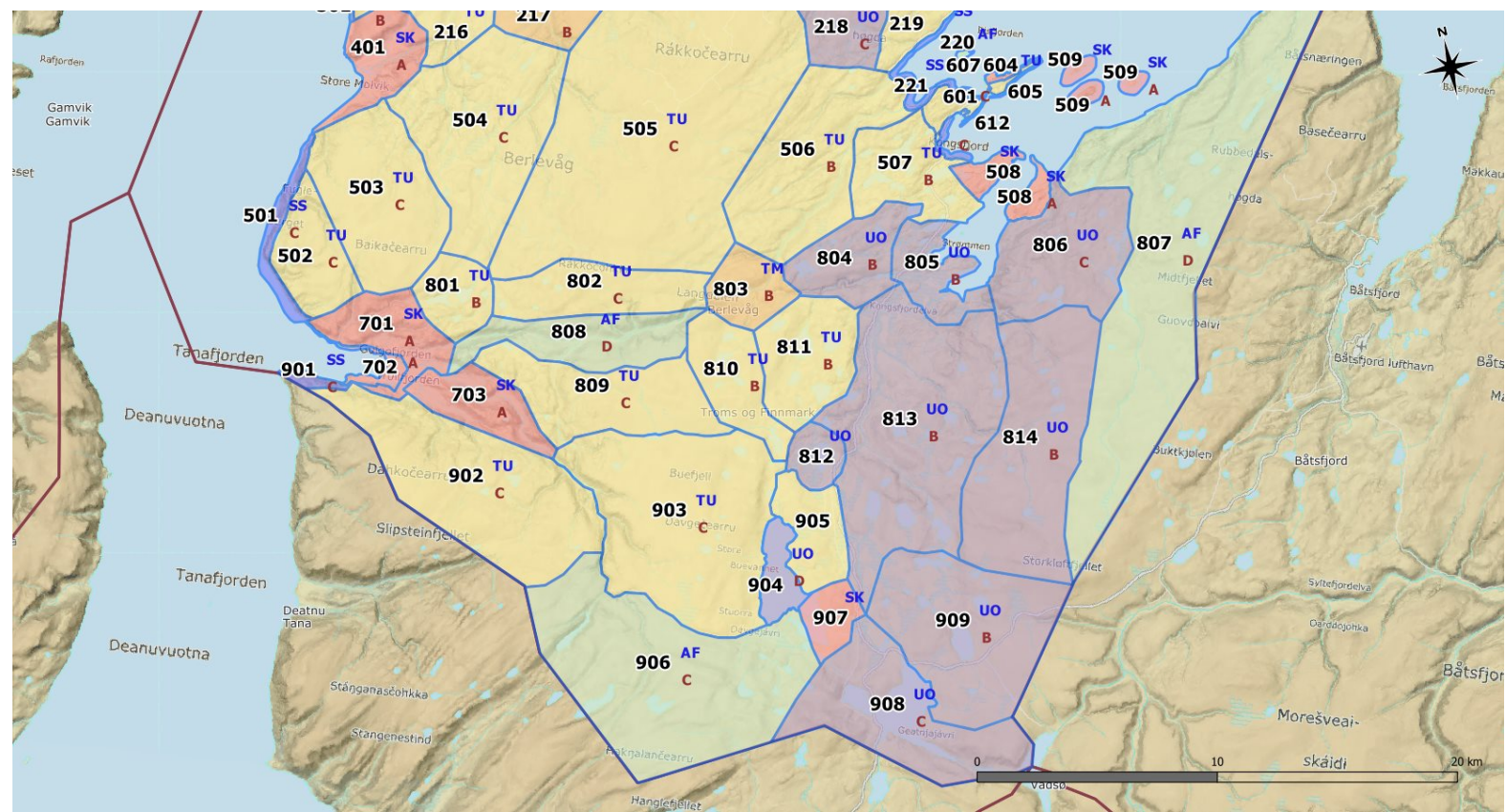

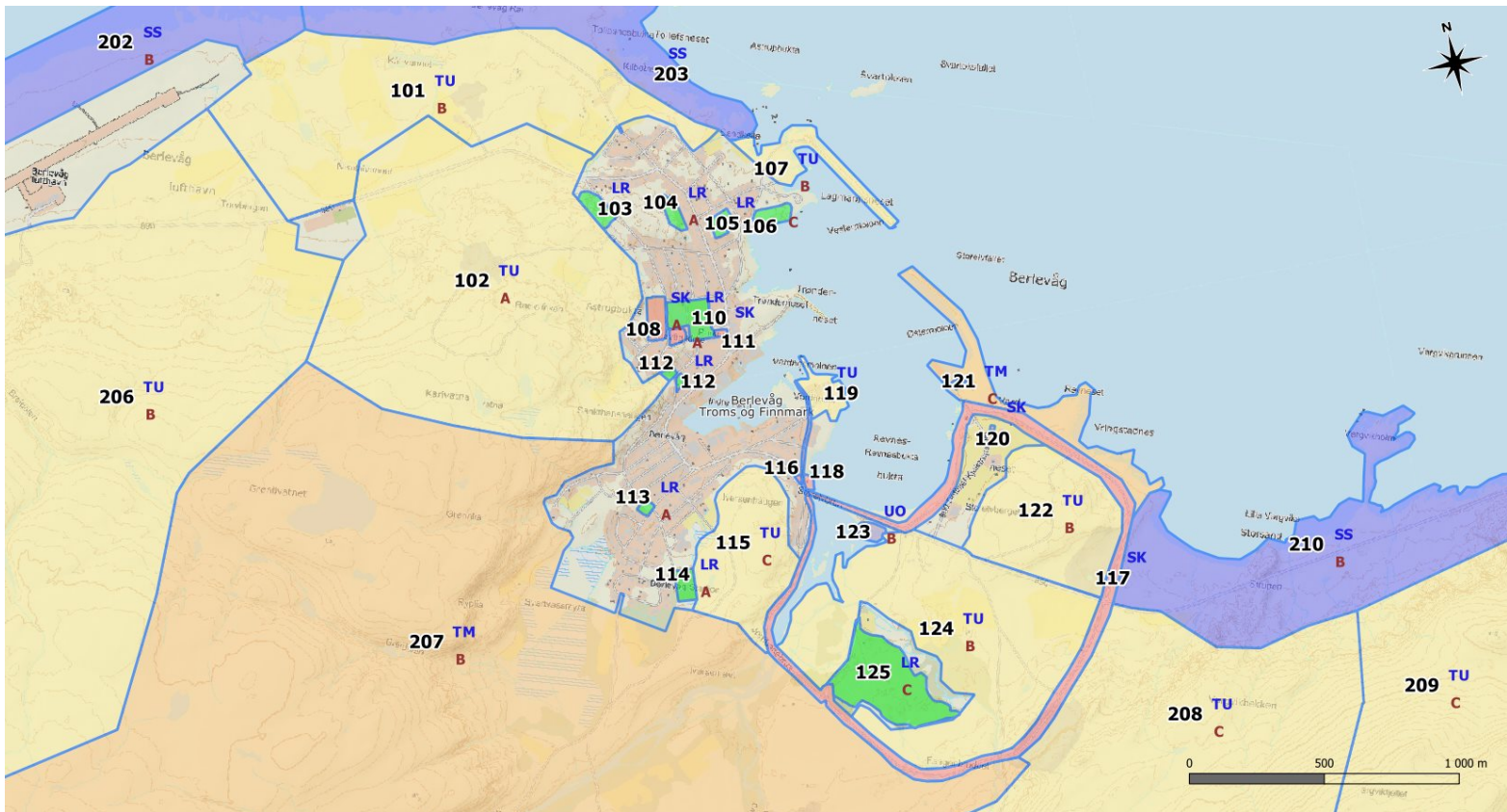

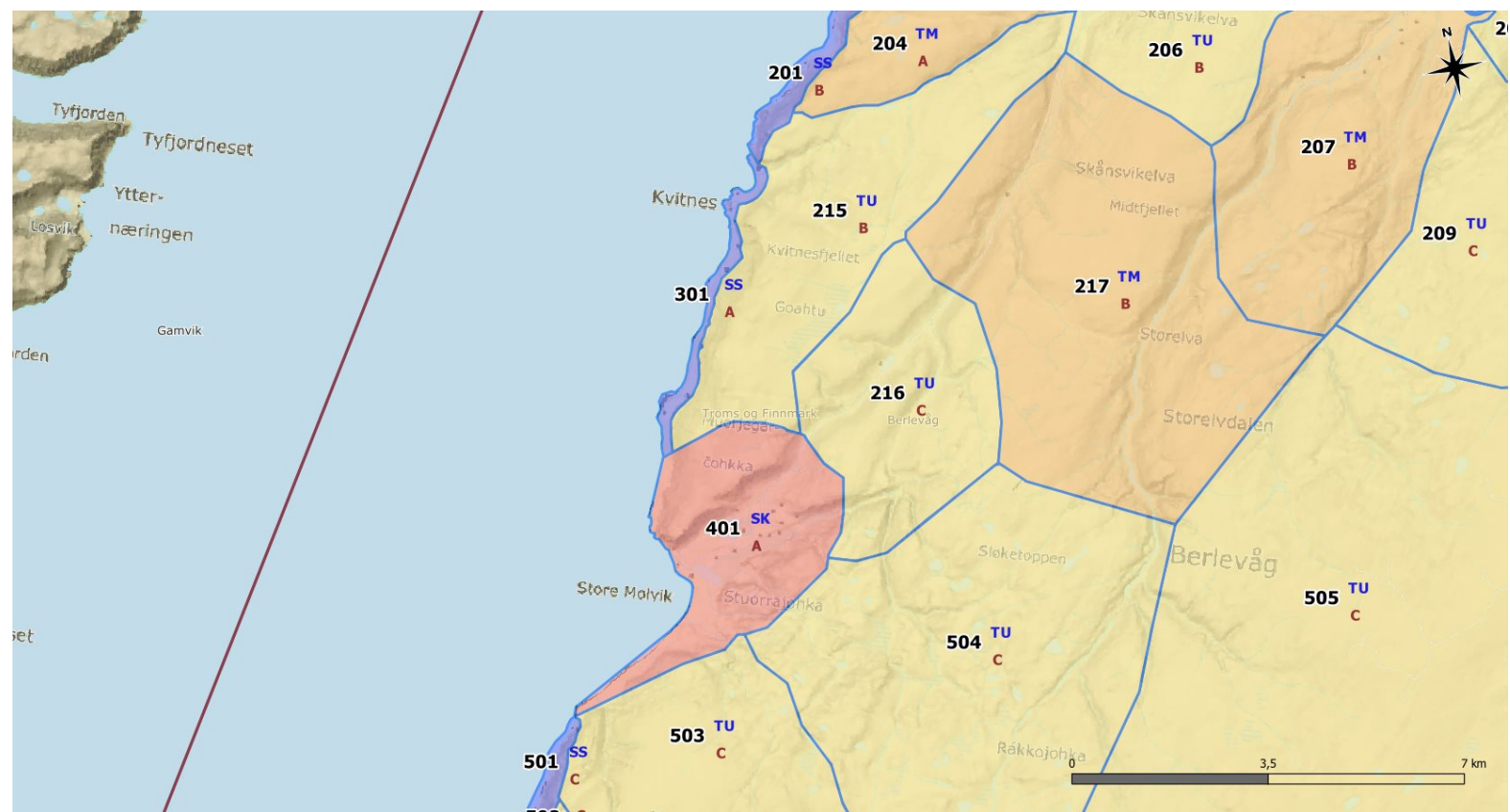



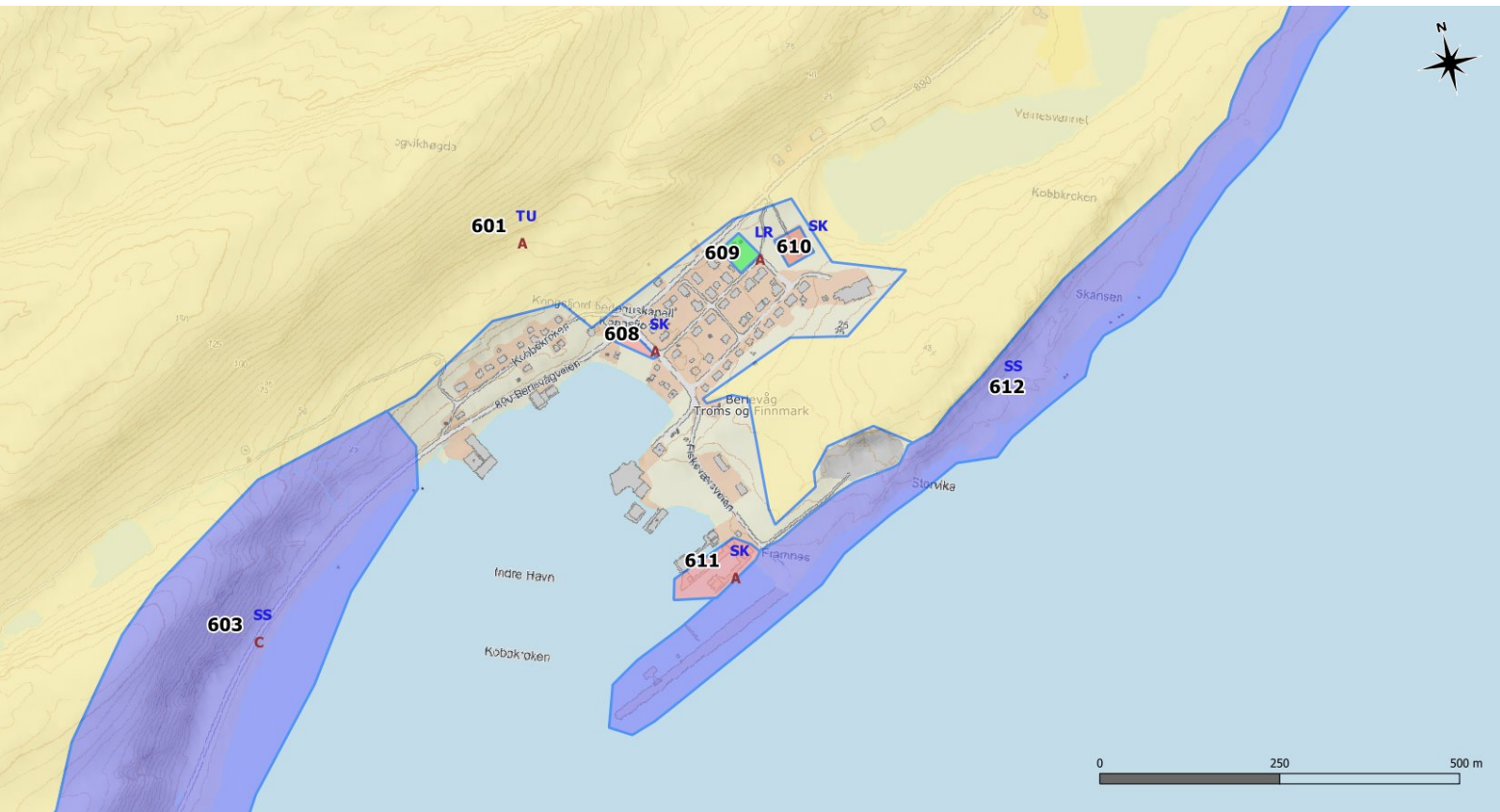



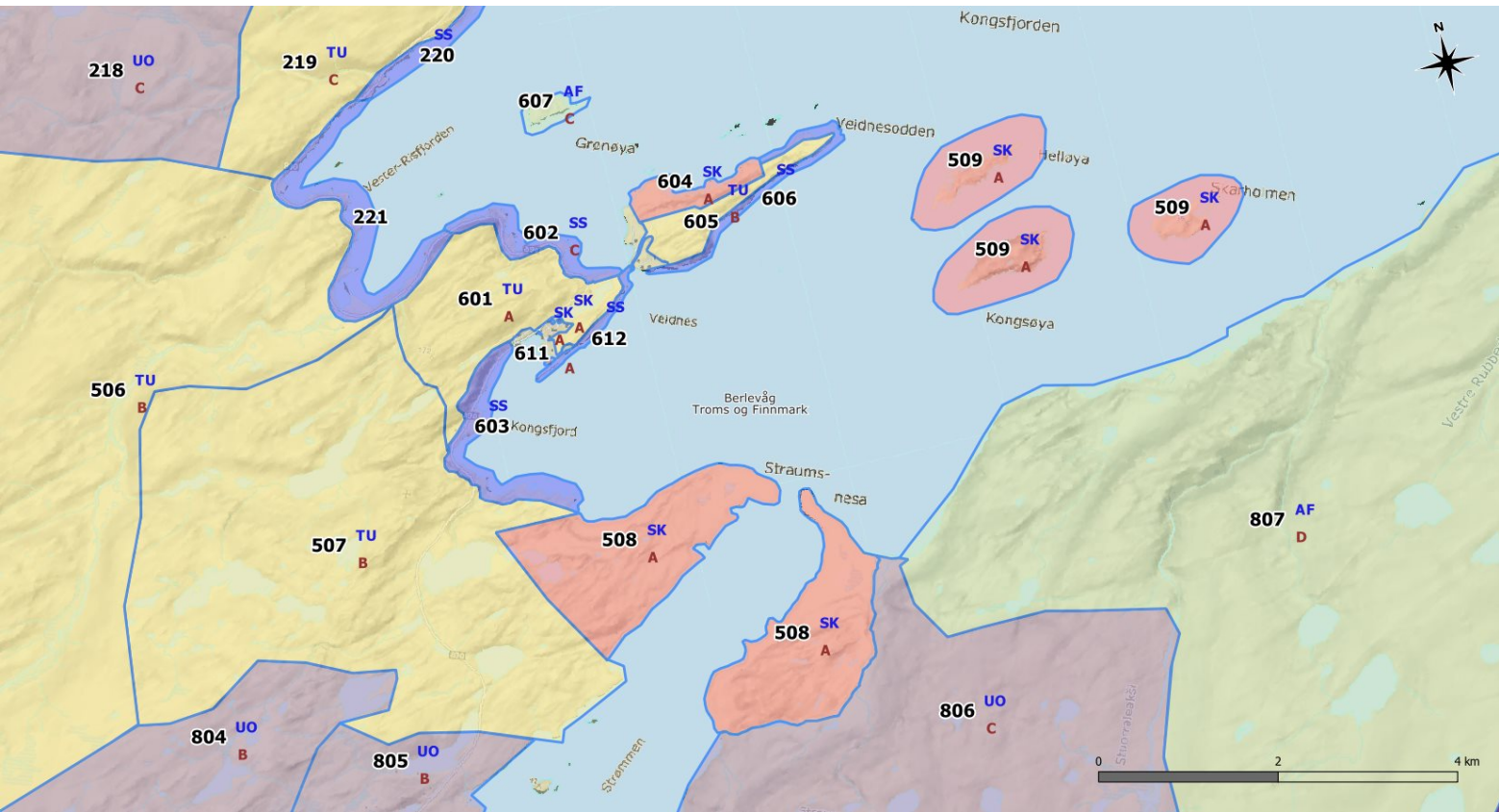

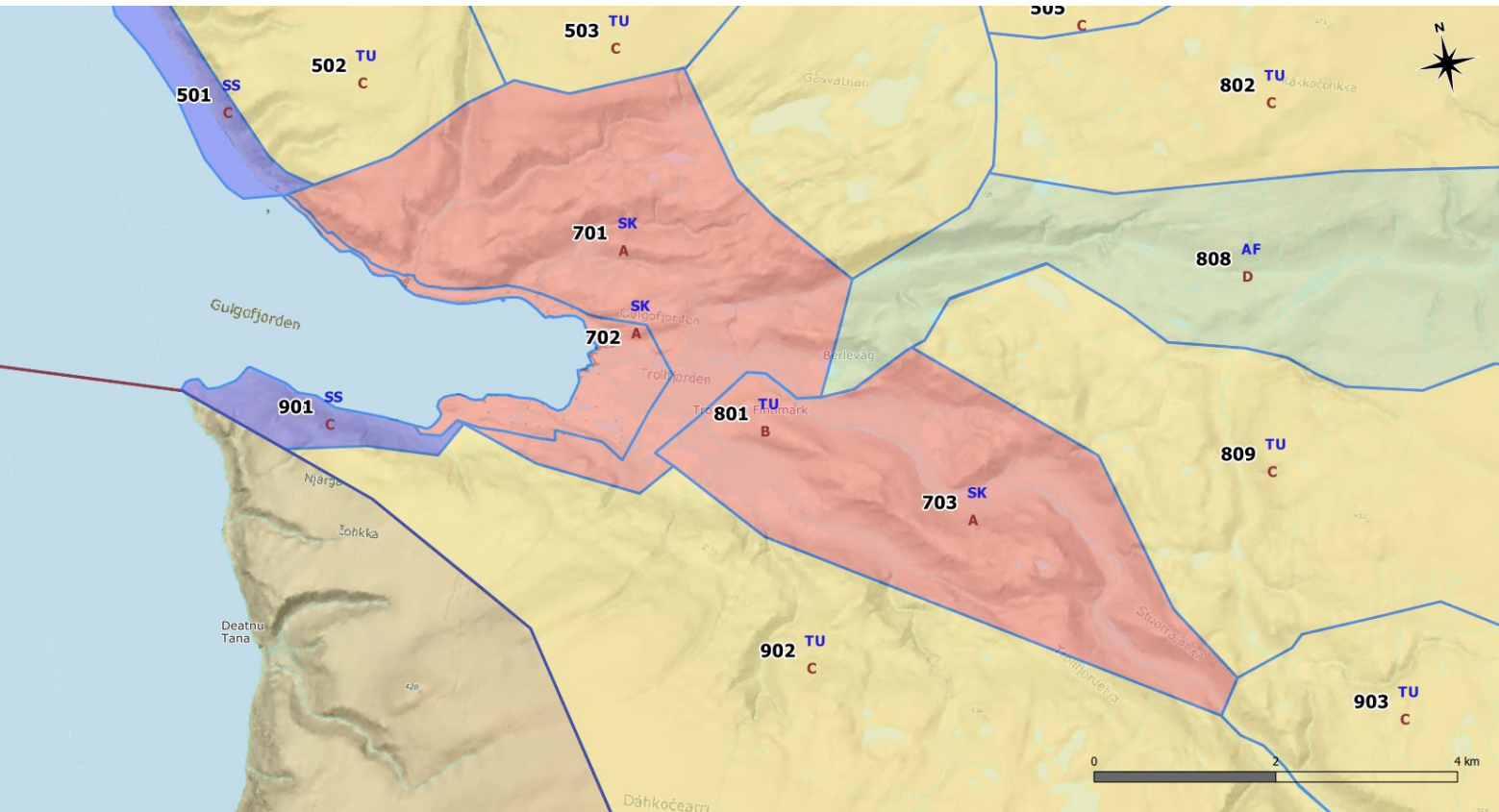



Berlevåg kommune  
- Hefdig og begeistret

Arkivsak-dok. 22/00639-1  
Saksbehandler Arild Hammeren

Saksgang  
Formannskapet

Møtedato  
29.11.2022

## **BEHOV FOR TILLEGGSBEVILGNING FOR SOKNET I 2022**

### **Forslag til vedtak/innstilling:**

Berlevåg kirkelige fellestråds søknad om tilskudd på kr. **147449,55,-** til dekning av merforbruk for driftsbudsjettet for 2022 innvilges.

### **Vedlegg:**

Skriv inn vedlegg her

## **Saksframstilling:**

**BF 14/22**

### **Bakgrunn:**

Behov for tilleggsbevilgning for soknet i 2022.

#### **1. Traktor**

Berlevåg sokn har en traktor som brukes i driften av kirkegårdene i Berlevåg sokn. Traktoren er leaset og denne leasingen startet 2014. Grunnet traktorens driftsmønster og alder vil vi måtte regne med en del reparasjoner av diverse slitedeler. I oktober i år kjørte vi i stykker vannpumpen og den må byttes. Det er innhentet pris på transport og reparasjoner og vi har fått et tilbud på 25000.-. Dette er en utgift som ikke er tatt med i budsjettet for 2022.

#### **2. Opplæring**

Budsjettet for opplæring og kurs har vi et overforbruk grunnet opplæring av nytilsatt kirkeverge. Denne opplæringen går over to samlinger på vår og høst. Vårsamlinger er gjennomført, mens høstsamlingen skal gjennomføres oktober 2022. Overforbruket vil komme på 25000.-.

#### **3. Lisenser, brukerstøtte og kjøp av tjenester**

Budsjettet for lisenser, brukerstøtte og kjøp av tjenester er underbudsjetterte i forhold til hvilke avtaler som er inngått tidligere. Revisjon har økt fra tidligere år, innleie av ekstern organist har kostet mere enn budsjettert og lisenser og brukerstøtte har også hatt en formidabel økning i forhold til tidligere år. Pr 31.10.2022 har vi et overforbruk på 55746.- lisenser, brukerstøtte og kjøp av tjenester. I dette forbruker er ikke kjøp av organisttjenester tatt med.

#### **4. Investering**

Status investering menighetshus Storgata 37 er et merforbruk på 16209,55.-. Grunnen til dette merforbruket er at det er kommet opp behov som ikke var tatt med i utgangspunktet for investeringsprosjektet.

#### **5. Støydemping**

Menighetshuset i Storgata 37 har nå vært i bruk siden mai 2022. Vi har benyttet arealene til forskjellige formål siden oppstart og vi har fått den del erfaring i bruk av arealene. Ved møter og aktiviteter ( barneklubb ) har vi opplev veldig nye klang i rommet som oppleves som svært belastende for brukerne av rommet. Som kompenserende tiltak bør vi montere lyddemningsplater

Totalt behov pr 23.10.2022:

1. Traktor	25000,00.-
2. Opplæring	25000,00.-
3. Lisenser, brukerstøtte og kjøp av tjenester	55746,00.-
4. Investering	16209,55.-
5. Støydemping	25494,00.-

.....  
Totalt 147449,55.-

**Bakgrunn:**

**Merknader:**



Berlevåg kommune  
- Heftig og begeistret

Arkivsak-dok. 22/00680-1  
Saksbehandler Maria Kristiansen

Saksgang  
Formannskapet  
Kommunestyret

Møtedato  
29.11.2022  
15.12.2022

## **FRITAK FOR EIENDOMSSKATT I 2023, JF. ESKTL. § 7**

### **Forslag til vedtak/innstilling:**

For skatteåret 2023 fritas eiendommer tilhørende institusjoner og stiftelser som tar sikte på å gagne en kommune, et fylke eller staten, samt bygning som har historisk verdi for eiendomsskatt, jf. esktl. § 7 a) og b) i henhold til oversikten nedenfor.

Med bygninger av historisk verdi menes i utgangspunktet bygninger som er automatisk fredet eller vedtaksfredet etter kulturminneloven, men kommunestyret vurderer også andre bygninger med arkitektonisk og kulturhistorisk verdi etter søknad.

Nyoppført bygning som helt eller delvis brukes som bolig fritas etter eiendomsskatteloven § 7 c) i 10 år fra det året bygningen stod ferdig, eller til kommunestyret endrer eller opphever fritaket.

Oversikt over eiendommer som har fått innvilget fritak og som foreslås videreført neste år:

### **Lag og foreninger, jf. esktl § 7 a)**

#### Eiendom:

Gnr. 5 bnr. 1 fnr. 130  
Gnr. 5 bnr. 1 fnr. 134  
Gnr. 11 bnr. 1 fnr. 127  
Gnr. 11 bnr. 443 (ikke boligdelen)  
Gnr. 11 bnr. 467 (ikke boligdelen)  
Gnr. 12 bnr. 1 fnr. 46

#### Eier:

Berlevåg jeger- og fiskeforening  
Berlevåg herreds sportforening  
Berlevåg turn- og idrettslag  
Berlevåg aktivitetslag  
Berlevåg mannssangforening  
Norsk folkehjelp avd. Berlevåg

### **Historiske bygninger, jf. esktl. § 7 b)**

#### Eiendom:

Gnr. 6 bnr.5  
Gnr. 6 bnr. 18 (enebolig)

#### Eier:

Bjørn Tore Rivrund  
Kongsøy AS

Gnr. 6 bnr. 20	Kongsfjordbruket AS
Gnr. 6 bnr. 21	Arhur AS
Gnr. 6 bnr. 28	Winsents Utvikling
Gnr. 6 bnr. 29	Winsents Utvikling
Gnr. 6 bnr. 49	Winsents Utvikling
Gnr. 6 bnr. 76	Bjørn Tore Rivrund
Gnr. 6 bnr. 107	Winsents Utvikling
Gnr. 6 bnr. 130	Åse Winsenth
Gnr. 9 bnr. 5	Staten v/kystverket
Gnr. 11 bnr. 4 (kun vedtaksfredet bygningssmasse)	Arctic fiskeriservice AS
Gnr. 11 bnr. 922	Halfdan Mikalsen
Gnr. 12. bnr. 37	Aksel Olsen og Elin Mathisen

**Vedlegg:**



## **Bakgrunn:**

I tillegg til de eiendommer som i henhold til eiendomsskatteloven § 5 er obligatorisk fritatt for eiendomsskatt kan kommunestyret beslutte å fatte vedtak om fritak for enkelte eiendommer, jf. eiendomsskatteloven § 7.

Det fremgår av bestemmelsen at kommunestyret kan gi følgende eiendommer helt eller delvis fritak:

- a) Eigedom åt stiftingar eller institusjonar som tek sikte på å gagna ein kommune, eit fylke eller staten.
- b) Bygning som har historisk verdi.
- c) Bygning som heilt eller i nokon mon vert nytta til husvære. Fritaket kan gjelda i opptil 20 år frå den tida bygningen vart ferdig. Formannskapet eller det utvalet som er nemnt i kommuneloven § 10, kan få fullmakt til å avgjera einskildsaker om skattefritak.
- d) Bygning og grunn i visse luter av kommunen.
- e) Fritidsbustader

Fritaksvedtak etter § 7 gjelder for ett år av gangen, og må derfor vedtas av kommunestyret hvert år. Skattytere som er innvilget fritak tidligere år trenger imidlertid ikke søke på nytt hvert år med mindre det har skjedd endringer på eiendommen som kan ha betydning for om vilkårene for fritak fortsatt er oppfylt.

## **Saksframstilling:**

Kommunestyret har fra og med første året det ble skrevet ut eiendomsskatt på alle eiendommene i kommunen vedtatt generelt fritak etter bokstav a, b og c. De samme fritaksalternativene foreslås videreført i år.

### **Fritak for eiendommer tilhørende samfunnsnyttige stiftelser/institusjoner**

Eiendommer som eies av stiftelser og institusjoner kan fritas dersom stiftelsen eller institusjonen har et samfunnsnyttig formål/drift, jf. eiendomsskatteloven § 7 a). På den måten kan man skjerme for eiendomsskatt enkelte eiendommer hvor eier bidrar positivt til lokalsamfunnet.

Det fremgår ikke klart av lovbestemmelsen hvilke stiftelser/institusjoner som skal omfattes av fritaket, men finansdepartementet har i brev 12. juni 2003 antatt at alle typer juridiske personer hvor ingen har direkte eierinteresser, herunder blant annet foreninger, kan fritas. Videre ble det uttalt at spørsmålet om hva som skal anses som slik virksomhet baseres på en konkret helhetsvurdering. Ved denne vurderingen må det blant annet se hen til om stiftelsen/institusjonen utfører oppgaver som ellers måtte blitt ivaretatt av det offentlige, om stiftelsen/institusjonen har til formål å gå med overskudd, om stiftelsen/institusjonen deler ut utbytte til sine medlemmer og stiftelsen/institusjonens finansiering. Det er videre slått fast at fysiske personer, enkeltmannsforetak og ansvarlige selskaper med fysiske personer som deltakere ikke kan regnes som stiftelser og institusjoner, og at slike derfor faller utenfor.

Når det gjelder selve bruken av eiendommen er det tilstrekkelig at stiftelsen eller institusjonen i sin øvrige aktivitet tar sikte på å gagna en kommune, fylke eller staten, altså må ikke samfunnsnyttigen knyttes til bygningen som fritaket gjelder. Det er imidlertid en begrensning i dette dersom fritak vil medføre en konkurransevridning i

forhold til andre private foretak.

Det anses som godt tiltak for å fremme aktivitet blant lokale lag og foreninger å opprettholde muligheten til å gi skattelette for eiendommer tilhørende virksomheter som har som formål å gagne lokalsamfunnet i Berlevåg. Det foreslås derfor å videreføre vedtak om fritak for eiendomsskatt for eiendommer etter bokstav a.

Det fremgår av vedlagt liste hvilke eiendommer som foreslås fritatt i 2026. Alle disse er vedtatt fritatt av kommunestyret tidligere år.

I tillegg behandles en ny fritakssøknad i egen sak, 22/00600.

I 2022 utgjorde fritaket en samlet skattelette på ca. 30 000 kroner.

### **Fritak for bygninger med historisk verdi**

Eiendomsskatteloven § 7 bokstav b åpner for å gi fritak for eiendomsskatt på bygninger som har historisk verdi.

I utgangspunktet omfattes bygninger som er automatisk fredet eller vedtaksfredet etter kulturminneloven.

Lovteksten gir ingen utdypende forklaring på hvilke andre bygninger som kan/bør omfattes, men Forskrift 18. november 1992 nr. 850 om avgrensning av eiendomsskatt på statlige eiendommer, jf. eiendomsskatteloven § 5, gir retningslinjer for vurderingen av om et bygg eller anlegg skal anses å være av historisk verdi. Ifølge forskriften § 2 skal det blant annet legges vekt på om bygget eller anlegget har særlig kulturhistorisk eller arkitektonisk verdi. Tilsvarende gjelder for bygninger og anlegg som har historisk verdi, jf. lovens § 7 bokstav b. Det påpekes at på eiendommer hvor det befinner seg flere bygg, og kun ett av dem anses å være av historisk verdi vil fritaket kun gjelde dette ene bygget.

Hvilke bygninger som skal anses å ha historiske verdi avgjøres av kommunestyret etter søknad fra skattyter. Det skal foretas en konkret, skjønnsmessig vurdering av hver enkelt bygning. Bygninger som typisk vil kunne kvalifisere til fritak er bygninger som er fredet av kulturminnemyndighetene eller Riksantikvaren. Riksantikvaren oppfordrer kommunene til å benytte seg av denne fritakshjemmelen, og i 2022 var det hele 224 kommuner som ga slikt fritak.

Det foreslås å videreføre fritaket for slike eiendommer.

I 2022 utgjorde fritaket en samlet skattelette på ca. 63 000 kroner.

### **Fritak for nybygde boliger**

Ifølge eiendomsskatteloven § 7 bokstav c kan det også gis fritak for nyoppførte bygg som bruker som bolig i inntil 20 år. I 2022 var det 99 kommuner som benyttet seg av denne fritakshjemmelen.

Fritak for nybygde boliger er et positivt og lite kostnadskrevenende tiltak fra kommunens side som kan bidra til oppføring av nye boliger og dermed på sikt en oppgradering av boligmassen i kommunen.

Kommunestyret vedtok i 2018 å innføre slikt fritak for nybygde boliger i 20 år fra ferdigstillelse. Varigheten på fritaket ble vedtatt redusert fra 20 til 10 år fra og med 2020 og dette foreslås videreført.

I 2022 utgjorde fritaket en samlet skattelette på ca. 16 000 kroner.



Berlevåg kommune  
- Heftig og begeistret

Arkivsak-dok. 22/00672-1  
Saksbehandler Maria Kristiansen

Saksgang  
Formannskapet  
Kommunestyret

Møtedato  
29.11.2022  
15.12.2022

## **KONTORJUSTERING AV EIENDOMSSKATTETAKSTER FOR SKATTEÅRET 2023**

### **Forslag til vedtak/innstilling:**

Ny alminnelig eiendomsskattetaksering utsettes, og det gjennomføres en kontormessig oppjustering av gjeldende eiendomsskattetakster med 10 % for skatteåret 2023, jf. eiendomsskatteloven § 8 A-4.

### **Vedlegg:**

Skriv inn vedlegg her

## **Bakgrunn:**

I henhold til eiendomsskatteloven skal det gjennomføres en alminnelig taksering av alle eiendommene som det skal skrives ut eiendomsskatt på hvert tiende år, jf. eiendomsskatteloven § 8 A-3 annet ledd, første punktum. Slik omtaksering skal tilpasse takstene til dagens prisnivå innenfor de ulike eiendomskategoriene.

Første alminnelige taksering i Berlevåg kommune ble gjennomført i 2013, når man innførte eiendomsskatt på tidligere verk og bruk. Det ble siden innført eiendomsskatt på alle eiendommer i kommunen fra og med 2018. I og med at man da ikke foretok en retaksering av tidligere verk og bruk ble takstene generelt justert slik at det gjenspeilet et tenkt takstnivå i 2013. Det ble i samråd med takstnemnda for eiendomsskattesaker innhentet takstfaglig bistand for å finne riktig takstnivå.

Tiårsperioden for de nåværende takstene går ut i år, og kommunestyret må derfor beslutte hva de ønsker å gjøre neste år.

## **Saksframstilling:**

### Omtaksering eller utsettelse

Kommunestyret har mulighet til å bruke eiendomsskattetakstene ut over tiårsperioden, og således utsette alminnelig taksering dersom det foreligger «*særlege tilhøve*», jf. eiendomsskatteloven § 8 A-3 annet ledd.

Siden det kun var verk og bruk som opprinnelig ble taksert i 2013 og øvrige eiendommer ikke ble taksert før i 2017/2018 anses det som rimelig å utsette takseringen.

En omtaksering av alle eiendommene vil dessuten medføre store kostnader. Ved takseringsrunden i 2017/2018 påløpte det en takseringskostnad på 1 000 kroner eks. mva. per takstobjekt. Med 345 fritidseiendommer og 77 næringseiendommer som er gjenstand for eiendomsskatteutskrivning vil det bli snakk om en ganske stor utgiftspost. Dersom kommunestyret ønsker å gå bort fra verdsettelsen av Skatteetaten på boligeiendommer og heller fastsette kommunal takst på disse vil utgiften bli enda større (kommunen mottar i dag formuesgrunnlag fra Skatteetaten på 531 boliger).

Det foreslås på bakgrunn av dette å utsette ny, alminnelig taksering.

### Opprettholde dagens takster eller foreta kontormessig oppjustering

Dersom kommunestyret vedtar å utsette alminnelig taksering kan man velge mellom to alternativer. Man kan enten vedta at takstene skal stå urørt (gjøres for ett år av gangen), eller man kan foreta en kontormessig oppjustering av taksten, jf. eiendomsskatteloven § 8 A-4. Kontorjustering innebærer at takstene oppjusteres med en viss prosentdel, oppad begrenset til 10 % det første året kontorjusteringen gjennomføres. Kommunestyret står fritt til å velge hvor høy prosentvis endring som ønskes. Det kan være alt fra 0,5 til 10 %, sett i sammenheng med den lokale prisendringen i tiårsperioden.

Alle eiendommer som er gjenstand for eiendomsskatt vil bli omfattet av en kontorjustering, med unntak av vannkraftanlegg og boligeiendommer som takseres på grunnlag av Skatteetatens formuesgrunnlag. Årsaken til disse ikke omfattes er at de takseres av Skatteetaten og får fastsatt ny takst hvert år. Det er således hovedsakelig fritidseiendommer og øvrige næringseiendommer som vil berøres av kontorjusteringen.

Kontorjustering skal ikke medføre at takstene overstiger omsetningsnivået i justeringsåret da det ville stride med verdsettelsesnormen i eiendomsskatteloven § 8 A-2 første ledd. SSB sin statistikk om omsatte boliger i regionen kan være retningsgivende for å avgjøre hvor stor økning man skal vedta. Det finnes ikke konkret statistikk for Berlevåg siden det omsettes for få boliger i kommunen per år. De har imidlertid en oversikt over prisstigningen generelt i Nord-Norge på henholdsvis eneboliger og leiligheter.

I denne tabellen ser vi hvordan prisindeksen har endret seg i løpet av tiårsperioden fra 2012 til 2022:

#### 07221: Prisindeks for brukte boliger, etter region, boligtype, statistikkvariabel og kvartal

	Prisindeks for brukte boliger	
	2012K3	2022K3
Nord-Norge		
Eneboliger	89,5	143,9
Blokkleiligheter	82,6	142,9

Det må kunne forutsettes at prisstigningen har vært en del lavere for Berlevåg enn for landsdelen ellers. Det vil også kunne antas at det har vært en beslektet prisstigning på fritidseiendommer som det som fremgår av tabellen over fra 2012/2022. SSB hadde imidlertid ikke noe mer konkret statistikk for prisøkningen på fritidseiendommer eller næringseiendommer som kan brukes. En viss prisøkning må det imidlertid kunne antas å ha vært de siste ti årene.

I og med at kontorjusteringen vil være lik for alle og ikke kan differensieres mellom de ulike eiendomskategoriene er det den eiendoms kategorien som har hatt svakest prisutvikling i markedet i tiårsperioden som setter grensen for hvor mye takstene kan oppjusteres. Generelt er det næringseiendommene som vil ha hatt lavest prisutvikling og som setter grensen for økningen.

#### Praktiske eksempler

Som eksempel kan vi ta en gjennomsnittlig næringseiendom som er takser til 1 008 000 kroner. Med en økning på 10 % vil den nye taksten bli 1 108 800 kroner. Dette gir en økning i årlig eiendomsskatt i 2023 på 706 kroner. Til sammenligning gir en økning på 5 % en årlig økt eiendomsskatt på 353 kroner for samme eiendom.

Et annet eksempel er en gjennomsnittlig fritidseiendom som er taksert til 405 000 kroner. Med en økning på 10 % vil den nye taksten bli 311 850 kroner (etter en

reduksjon på 30 % fordi skattenivået for boliger og fritidseiendommer er 70 % av grunntaksten). Dette gir en økning i årlig eiendomsskatt i 2023 på 113 kroner. Til sammenligning gir en økning på 5 % en årlig økt eiendomsskatt på 57 kroner.

En økning på 10 % vil for alle næringseiendommene utgjøre en ekstra inntekt for kommunen på 803 157 kroner, mens en økning på 5 % utgjør 401 578 kroner.

En økning på 10 % vil for alle fritidseiendommene utgjøre en ekstra inntekt for kommunen på 27 316 kroner, mens en økning på 5 % utgjør 13 658 kroner.

Skattyter kan klage på det nye skattegrunnlaget dersom vedkommende mener den nye taksten overstiger omsetningsverdien, så dersom kontorjusteringen slår noe feil ut for enkelte av eiendommene vil dette lett kunne rettes opp i. Slik klage behandles på vanlig måte av takstnemnda for eiendomsskattesaker.

Det foreslås etter dette at det vedtas en kontorjustering av takstene med 10 % i 2023.

#### Kostnad i forbindelse med kontorjustering

For å få korrigert takstene i eiendomsskattemodulen i Komtek-systemet i henhold til kontorjustering må vi ha bistand fra Norkart (systemeier). Det er innhentet tilbud fra Norkart på jobben og de kan gjøre den for 15 000 eks. mva.





Berlevåg kommune  
- Heftig og begeistret

Arkivsak-dok. 22/00600-3  
Saksbehandler Maria Kristiansen

Saksgang  
Formannskapet  
Kommunestyret

Møtedato  
29.11.2022  
15.12.2022

## **SØKNAD OM FRITAK FOR EIENDOMSSKATT FOR BYGNING MED HISTORISK VERDI - GNR. 13 BNR. 2**

### **Forslag til vedtak/innstilling:**

Saken legges frem uten innstilling.

### **Vedlegg:**

Søknad om fritak for eiendomsskatt  
Bildevedlegg

## **Bakgrunn:**

Skattyter: Åse Winsents  
Eiendom: Gnr. 13 bnr. 2 i Store Molvik  
Takst: 246 000 kroner  
Årlig eiendomsskatt: 688 kroner

Kommunestyret i Berlevåg har tidligere år vedtatt at historiske bygninger skal fritas for eiendomsskatt, jf. eiendomsskatteloven § 7 bokstav b). Når det gjelder fritaksbestemmelsen gir lovteksten ingen utdypende forklaring på hvilke bygninger som kan/bør omfattes, men bygninger som typisk vil kunne kvalifisere til fritak er bygninger som er fredet av kulturminnemyndighetene eller Riksantikvaren.

Forskrift 18. november 1992 nr. 850 om avgrensning av eiendomsskatt på statlige eiendommer, jf. eiendomsskatteloven § 5, gir retningslinjer for vurderingen av om et bygg eller anlegg skal anses å være av historisk verdi.

Ifølge forskriften § 2 skal det blant annet legges vekt på om bygget eller anlegget har særlig kulturhistorisk eller arkitektonisk verdi. Tilsvarende gjelder for bygninger og anlegg som har historisk verdi, jf. lovens § 7 bokstav b). Det påpekes at på eiendommer hvor det befinner seg flere bygg, og kun ett av dem anses å være av historisk verdi vil fritaket kun gjelde dette ene bygget

## **Saksframstilling:**

Eiendommen i denne saken befinner seg i et kulturminneområde som er registrert som bosetnings-/aktivitetsområde. Området er av den grunn automatisk fredet, men bygningene på eiendommen som det er søkt fritak for er i utgangspunktet ikke det. De er imidlertid Sefrak-registrert på grunn av sin alder.

Det at en bygning er oppført i Sefrak-registeret sier bare noe om bygningens alder, men det gir det ikke automatisk vernestatus, og tillegger heller ikke eier spesielle restriksjoner hvis vedkommende skulle ønske å endre, flytte eller rive bygningen. Det at en bygning er oppført i Sefrak-registeret anses derfor ikke på selvstendig grunnlag som tilstrekkelig til å oppfylle vilkårene for fritak etter eiendomsskatteloven § 7 b). Det må foreligge andre kvaliteter ved bygningen, enten arkitektoniske eller kulturhistoriske.

I denne saken bærer bygningene preg av høy alder og ikke veldig mye vedlikehold de siste årene. Men som det fremgår av søknaden er bygningene noen av de få som ikke ble brent ned under krigen, og hovedbygningen var hjem til den siste fastboende i Store Molvik.

Ett av formålene bak fritakshjemmelen har vært å oppfordre eiere av historiske bygninger å ta vare på bygningene sine. Å gi fritak for fredede bygninger begrunnes blant annet med at det ofte påløper større utgifter til vedlikehold og oppussing av slike bygninger. Nå er det ikke snakk om fredede bygninger, men bygninger av historisk verdi, som det naturlig vil kunne være mer kostbart å vedlikeholde dersom man ønsker å bevare deres originale utseende/preg.

Til sammenligning er det gitt fritak til blant annet Guldbrandsen-byggene som ligger på motsatt siden av veien for Kongsfjord Landhandel (gnr. 6 bnr. 5 og gnr. 6 bnr. 76 tilhørende Bjørn Tore Rivrund) og eiendom gnr. 12 bnr. 37 i Kvitnes, tilhørende Aksel Olsen og Elin Mathisen. Felles for disse er at eierne har hatt fokus på å tilbakeføre og bevare bygningenes opprinnelige utseende og at det har påløpt en del kostnader i forbindelse med dette arbeidet.

Bygninger som bærer preg av sterkt forfall har tidligere fått avslag på søknad om fritak, da ett av formålene bak fritakshjemmelen har vært å oppfordre eiere av historiske bygninger til å ta vare på dem for fremtiden.

Kommunestyret må vurdere om bygningene i denne saken anses å ha såpass stor historisk eller arkitektonisk verdi at vilkåret for fritak anses som oppfylt.

### **Merknad:**

Fritak i denne saken er betinget at det først vedtas en videreføring av det generelle fritaket for eiendomsskatt på historiske bygninger i 2023, jf. eiendomsskatteloven § 7 b). Se sak 22/00680.

## SØKNAD OM FRITAK FOR EIENDOMSSKATT

for bygninger med historisk verdi, jf. eiendomsskatteloven § 7 b

I medhold av eiendomsskatteloven § 7 bokstav b har kommunestyret i Berlevåg vedtatt at det skal gis fritak for eiendomsskatt på bygninger med historisk verdi. Til grunn for vurdering av søknaden må det kunne dokumenteres om bygningen har særskilt historisk verdi, har særskilt verdi for allmenheten og at det påløper en del kostnader til vedlikehold som gjør det urimelig å betale eiendomsskatt. Bilder som viser bygningens tilstand vedlegges søknaden.

Fritak gjelder for et år av gangen, men eiendommer som tidligere har fått fritak behøver ikke sende inn ny søknad før kommunen eventuelt ber om det.

### Informasjon om bygningen(e) som søkes fritatt:

Gnr. bnr. fnr.:	Søknaden gjelder følgende bygning(er):
13/2	Hovedhus og 4 uthus
Eier/skattyter:	Telefon:
Ase Winsents	918 45 744
Eiers adresse:	
W. Grundtsgate 4, 9980 Berlevåg	
Begrunnelse for fritak:	
<p>"Alfred Huset" er et originalt førerigshus. Typisk sjøsamisk bebyggelse, med flere små uthus. Huset er sefrak registrert. Og et av de få stedene i kommunen som ikke ble brendt etter 2. verdenskrig. Huset har absolutt historisk verdi.</p>	

### Underskrift

Ase Winsents

Sted

Berlevåg

Dato

7.10.2022

Underskrift

Ase Winsents

Søknad sendes elektronisk til:

[postmottak@berlevag.kommune.no](mailto:postmottak@berlevag.kommune.no)

eller per brev til:

Berlevåg kommune v/eiendomsskattekontoret,

Rådhusgata 2, 9980 Berlevåg

Alfred huset  
i 1967 -  
Ny panel - ny  
maling



Usikker på  
årstall,  
i allefall,  
ny  
vindmølle.  
Nytt  
tilbygg.  
Fremdeles  
papp på  
utsiden  
av tommerst





Uthus oppe  
ved hovedhuset  
Hele fyllplanke,  
det må være  
satt opp før  
krigen.





Alfredhuset  
2022.  
Restspikrene  
har laga  
store skade på  
panelet



2 av uthusene til 13/2 nede ved sjøen.  
Uthuset til venstre er satt opp av flyplanke. Det til venstre  
ser ut som pilsverk. I tillegg er det et i shens helt nede ved sjøen.



## FOTOMINNE

Har du et interessant bilde fra vår nærre eller fjerne historie som du vil dele med Finnmarkens lesere?

Send det til Finnmarken, boks 616, 9811 Vadsø.

Skriv alt du vet om hvor og når bildet er tatt og hvem som er på bildet.

Husk returadresse.

### Alfred ble igjen da alle flyttet

28. juli 1979 hadde Finnmarken en reportasje fra Store Molvik i Berlevåg kommune, ei bygd som for lengst er fraflyttet. I 1979 var det kun én fastboende i bygda ved Tanafjorden, 67 år gamle Alfred Olsen (bildet). Siden 1965 hadde han bodd alene der.

Det var imidlertid folksomt da Finnmarken besøkte bygda. Området var populært som ferieparadis for berlevågingene. Mange hadde hytte der. Dessuten traff vi på en god del sjølaksefiskere. Store Molvik var kjent for mange gode lakseplasser.

Alfred fortalte at laksefisket hadde vært den viktigste inntektskilde for folk i bygda. Selvsagt i kombinasjon med annet fiske og noe jordbruk, men laksen hadde størst betydning. Selv hadde Alfred vært sjølaksefisker hele livet. Hans største bekymring var at fangstene ble stadig mindre for hvert år som gikk.

Store Molvik var blant bygdene som ikke ble brent av tyskerne. En kombinasjon av manglende havn og uvær gjorde at de få husene ble spart. Da beboerne så at det ble brent på andre sida av Tanafjorden, pakket de det meste de hadde og gjemte det i ei berghule. Og da de så at de tyske båtene



kom, gjemte de seg i den samme hula. Alfred og et par andre ble igjen for å se hva som skjedd. Den dagen var de glade for at stedet ikke hadde havn. Det blåste opp til uvær, og tyskerne kom seg ikke på land. Dermed ble husene reddet. Alfred bodde i samme huset i 1979 som de hadde før krigen.

Han fortalte videre at fram til 1953 bodde det drøyt 20 personer i bygda. Da flyttet to av de fire familiene, og folketallet ble halvert. I 1965 flyttet den andre

halvparten, bare Alfred ble igjen. «Det bare bli sånn», svarte han på spørsmålet om hvorfor ikke han også flyttet.

Men selv om han var eneste fastboende, følte han seg ikke isolert. Heller ikke om vinteren når veien var vinterstengt. Det var ofte besøk og da fikk han post og ferskvarer. Ellers tok han seg en skitur til Berlevåg. Og fra veien ble åpnet på våren til langt ut på høsten, var det mange som holdt til i Molvik mer eller mindre fast. Dessuten var det nærmest utallige besøkende, mange

kom for å kjøpe laks, så Alfred slapp å føle seg ensom. Det var mange å prate med, og det sentrale samtaleemnet var laksefisket. Prøt var det også veldig mye av mens det fortsatt var flere fastboende. Ifølge Alfred var det godt samhold mellom beboerne. Det var mest hverdagslige forhold som var tema, men også noe politikk.

«De eldre var mest høyrefolk, men de yngre var mer rett-tenkende», sa Alfred. Han la ikke skjul på at han var trygt forankret i Arbeiderpartiet.

Huset i 1979. Alfred den siste gjenværet i Store Molvik



Berlevåg kommune  
- Hefdig og begeistret

Arkivsak-dok. 22/00681-1  
Saksbehandler Stian Ananiassen

Saksgang  
Formannskapet

Møtedato  
29.11.2022

## **VA-HOVEDGATA**

### **Forslag til vedtak/innstilling:**

Berlevåg kommune blir med på prosjektet i hovedgata til Troms og Finnmarks Fylkeskommune. Berlevåg kommune tar seg av investeringene tilknyttet vann og avløp.

### **Vedlegg:**

Torbjørn Svendsen i TFFK skal sende en epost med bekreftelse at prosjektet skal gjennomføres 2023. Har ikke mottatt denne nå som saksfremlegget ekspederes.

## **Saksframstilling:**

Viser til formannskapsmøtet onsdag 16.11.22 og kommunale avgifter.

VA Hovedgata er et prosjekt som ikke bare utløses av Fylkeskommunens investeringsplaner, men det framskynder en nødvendig investering. I dag ligger hovedledninger for vann og avløp som er tilknyttet halve Berlevåg, det er ledninger fra 1947 og 1948. Avløpsledningen har på en del av dette strekket kollapset og vi har i dag ofte nødvendige spylinger på grunn av dette. Det er gamle felleskummer fra byggeår som har både vann og avløp i samme kum, dette er ikke sanitært den beste løsningen, samt ikke tillatt ved nytt anlegg. Kummene er unødvendige dype og uten stige, dette gjør vedlikehold og service vanskeligere. Der er en gammel firkantkum som krever veldig ofte tilsyn og spyling ved pumpestasjonen ved Snacks'n. Det er et tilsyns og spylepunkt ved Blåbruket/Dypfjord, her er det behov for en liten pumpekum for å ta avløpet til Villa Borealis, Olsen Feskemat, Dypfjord og Blåbruket. Har også noen problemer i krysset Storgata/Sandsletta. Nytt vannverk skal i gang snart og eventuelle trykkendringer det kan gi, kan gjøre at de gamle ledningene blir å smelle.

Har hatt en ny gjennomgang og ser at prosjektet vil koste oss cirka 10MNOK og ikke 15MNOK som tidligere anslått. Fylkeskommunen vil ta kostnadene med asfaltering og vegoppbygningen, bare i asfalt er dette nærmere 5MNOK. De vil ta kostnadene med å rive eksisterende asfalt, som er blitt lagt lag på lag i mange år og er nå 40cm tykk. Dette utgjør store kostnader med deponering til Tana. Fylkeskommunen vil også ta kostnadene med sandfangskum, dette utgjør cirka 1MNOK. Fylkeskommunen er også med i et spleiselag på prosjekteringen, da de skal ha sandfangskummer og at disse leder overvann inn til framtidig overvannsledning. Vi vil også kunne gjenbruke de nyere vannkummene vi har i dag, vannkummer er de absolutt dyreste kummene.

Prosjektet vil gi en økning i kommunale avgifter på 400kr i 2023 og cirka 600kr fra 2023 til 2024. Totalt cirka 1000kr økning over 2 år.

Det planlegges ikke for noen flere investeringer de neste årene.

## **Bakgrunn:**

Vann- og avløpsprosjektet utløses av at Troms og Finnmark Fylkeskommune har fått avsatt penger til et trafikksikkerhetstiltak i Berlevåg. Deres prosjekt strekker seg fra krysset Samfunngata/W Grundts gate til krysset Storgata/Prestegårdsgata. Se bilde under.







Berlevåg kommune  
- Heftig og begeistret

Arkivsak-dok. 22/00379-8  
Saksbehandler Vibeke Richardsen

Saksgang  
Formannskapet

Møtedato

Kommunestyret

## **ØKONOMIPLAN 2023-2026 OG ÅRSBUDSJETT 2023 FOR BERLEVÅG KOMMUNE**

### **Forslag til vedtak/innstilling:**

Det vedlagte forslaget til økonomiplan 2023-2026 fastsettes som det framgår av eget dokument. Økonomiplan 2023-2026 gir rammer for drift og investeringer i årsbudsjettet for 2023.

Budsjett og økonomiplan 2023-2026 vedtas med de mål og premisser for kommunens tjenesteproduksjon som framgår av budsjettokumentet. Rådmannen får fullmakt til å innarbeide de økonomiske konsekvensene av det vedtatte årsbudsjettet i økonomiplanen.

Følgende spesifikke tiltak ligger i tallmaterialet:

Skatteanslaget settes for 2023 til kr 28 626 000.

I medhold av eiendomsskatteloven §§ 2 og 3 skal følgende utskrivningsalternativ benyttes for skatteåret 2023:

- Eiendomsskatt skrives ut på faste eiendommer i hele Berlevåg kommune, jf. esktl. § 3 bokstav a

Den alminnelige eiendomsskattesatsen for 2023 settes til 7 promille, jf. esktl. § 11 første ledd. Satsene differensieres ved at den sats som skal gjelde for boligeiendommer og fritidseiendommer settes til 4 promille, jf. esktl. § 12 bokstav a.

Ved taksering og utskrivning av eiendomsskatt benytter kommunen tidligere vedtatte eiendomsskattevedtekter.

For skatteåret 2023 videreføres fritaket for eiendomsskatt på eiendommer tilhørende institusjoner og stiftelser som tar sikte på å gagne en kommune, et fylke eller staten, samt bygning som har historisk verdi for eiendomsskatt, jf. esktl. § 7 a og b. Med bygninger av historisk verdi menes i utgangspunktet bygninger som er automatisk fredet eller vedtaksfredet etter kulturminneloven, men kommunestyret vurderer også andre bygninger med særskilt arkitektonisk og/eller kulturhistorisk verdi etter søknad.

Nyoppført bygning som helt eller delvis brukes som bolig fritas etter eiendomsskatteloven § 7 c i 10 år fra det året bygningen stod ferdig, eller til kommunestyret endrer eller opphever fritaket.

Eiendomsskatten for boliger, næring, energianlegg og landbrukseiendommer skal betales i fire terminer (mars, mai, september og november), mens eiendomsskatten for fritidseiendommer betales i to terminer (mai og november), jf. esktl. § 25.

Ved utskrivning av eiendomsskatt på boliger skal formuesgrunnlag benyttes, jf. esktl. § 8 C-1.

Ordførergodtgjørelsen fastsettes i henhold til «Forskrift om rettigheter til godtgjøring og velferdsgoder for folkevalgte, vedtatt 24.9.20

Forslag til driftsbudsjett vedtas, jf. økonomisk oversikt drift (§ 5-6)<sup>1</sup> og bevilgningsoversikt drift (§5-4) vedlagt i saksfremlegget, herunder mål og premisser for bevilgningene.

Forslag til investeringsbudsjett vedtas, jf. bevilgningsoversikt investering (§ 5-5) vedlagt i saksfremlegget, herunder mål og premisser for bevilgningene.

Kommunestyret vedtar at administrasjonen kan ta opp et startlån på NOK 4 000 000 til videreutlån dersom det kommer søknader, jfr. KL § 14-17 om lån til videre utlån og mottatte avdrag på videre utlån.

Låneopptaket settes til en løpetid på 20 år.

Rådmannen delegeres fullmakt til å ta opp lån og godta lånevilkår.

**Følgende finansielle måltall (handlingsregler) vedtas for planperioden:**

- Netto driftsresultat i prosent av brutto driftsinntekter 2 %
- Disposisjonsfond i prosent av brutto driftsinntekter 8 %
- Netto lånegjeld i prosent av brutto driftsinntekter 120 %

**Vedlegg:**

Økonomiplan 2023-2026 og årsbudsjett for 2026 for Berlevåg kommune  
Budsjettnotat for Berlevåg Sokn 2023-2026  
Budsjett for Kontroll og Revisjon

---

<sup>1</sup> Forskrift om økonomiplan, årsbudsjett, årsregnskap og årsberetning (budsjett- og regnskapsforskriften) kapittel 5 i den nye kommuneloven

**Saksframstilling:**

Se egen saksutredning (vedlegg) – Økonomiplan 2023-2026 og årsbudsjett 2023 for Berlevåg kommune

**Bakgrunn:**

**Merknader:**



## MØTEPROTOKOLL

### Hovedutvalg for Helse- og omsorg

**Dato:** 15.11.2022 kl. 00:00  
**Sted:** Kommunestyresalen  
**Arkivsak:** 20/00358

**Tilstede:** Trygve Daldorff, Kine Astrup Ananiassen, Oddrunn Olsen

**Møtende  
varamedlemmer:** Ingen

**Forfall:** Trine Larsen Jensen, Morten Olsen

**Andre:** Audhild Mork, Vibeke Richardsen, Siv Efraimsen

SAKSKART			Side
Dialogmøte			

Berlevåg, 15.11.2022

Trygve Daldorff  
møteleder

## **Dialogmøte**

Dialogmøte – Budsjett og økonomiplan 2023 - 2026

PowerPoint:

- Bygge lag
- Ledergruppa – samme språk
- Hvordan skal vårt framtidige arbeidsmiljø være?
- Hvordan skal vi få det til?
- Hvordan tenker vi framover?
- Dugnad 2023
- Budsjett og økonomiplan 2023 – 2026

Blir det konsekvenser?

- Det vil bli konsekvenser, men vi prøver å få de så små som mulig

Det ble gått igjennom tiltakene som helse- og omsorgssjefen har lagt fram for formannskapet – ingen motsigelser til disse tiltakene.

Helse- og omsorgssjefen har fått beskjed av formannskapet at budsjettet må enda mer ned – legger inn tiltak på kr 500 000,- til - omdisponering helse- og omsorg.



## MØTEPROTOKOLL

### Hovedutvalg for Oppvekst og kultur

**Dato:** 15.11.2022 kl. 14:00  
**Sted:** Kommunestyresalen  
**Arkivsak:** 20/00359

**Tilstede:** Jan Einar Straumsnes, Merete Kristiansen, Unni Stenberg, Jan Bertheussen

**Møtende varamedlemmer:** Arnt Eirik Hansen

**Forfall:** Kristina Pelkonen

**Andre:** Sylvia Radloff Snijders, Siv Efraimsen

Budsjett og økonomiplan for 2023 – 2026:

- Gikk gjennom tiltakene som er lagt fram for formannskapet
  - Se på ytterligere økning for voksne i kantina i henhold til prisstigning
  - Ikke legg reduksjon i kulturskolen for hele planperiode

SAKSKART			Side
<b>Saker til behandling</b>			
<a href="#">5/22</a>	21/00018-4	Endringer i Barnehageloven 2021 og Berlevåg kommunes vedtekter for Berlevåg barnehage	2
<a href="#">6/22</a>	22/00652-1	Begrensing av barns oppholdstid innenfor barnehagens åpningstid.	3

Berlevåg, 15.11.2022

Jan Einar Straumsnes  
møteleder





## MØTEPROTOKOLL

### Hovedutvalg for tekniske tjenester

**Dato:** 16.11.2022 kl. 14:00  
**Sted:** Kommunestyresalen  
**Arkivsak:** 20/00360

**Tilstede:** Sigve Frantzen, Åse Winsents, Jarmo Finnestrand, Bent Are Johansen

**Møtende varamedlemmer:** Ingen

**Forfall:** Mikael Sivertsen

**Andre:** Stian Ananiassen, Janiksan Umapalan

- Gjennomgang av tiltakene som er lagt inn i budsjettet fra teknisk.
- Gjennomgang av VA og kommunale avgift.

Åse ber om kart over snødeponi i Kongsfjord.

SAKSKART			Side
<b>Saker til behandling</b>			
<a href="#">21/22</a>	22/00055-12	Høring - Kongsfjordbruket AS - Søknad om dispensasjon til utfylling i sjø i Kongsfjord havn, Kobbkroken etter pbl. § 19	2
<a href="#">22/22</a>	22/00055-13	Søknad om tillatelse til tiltak etter havne- og farvannsloven	4

Berlevåg, 16.11.2022

Jarmo Finnestrand



**KONTROLLUTVALGET**  
Berlevåg kommune

Vår dato: 10.11.2022 Vår ref: 22/3296- 11

Arkivkode: FE-037, TI-  
&58

Deres ref.:

Saksbehandler: Mette Rushfeldt  
Telefon: 90727026  
E-Post:  
mette.rushfeldt@vadso.kommune.no

Berlevåg kommune  
Formannskap/ Kommunestyret

Berlevåg havn KF

## KONTROLLUTVALGETS VEDTAK SAK 25/22 BUDSJETT KONTROLL OG REVISJON 2023

Kontrollutvalget har i sitt møte den 8. november 2022, i sak 25/22 fattet følgende vedtak:

1. Det foreslåtte budsjett for kontroll og revisjon for Berlevåg kommune vedtas og oversendes kommunen som kontrollutvalgets forslag for 2023.
2. Forslaget følger formannskapets innstilling til kommunestyret vedrørende budsjettet for Berlevåg kommune 2023.
3. Særutskrift av kommunestyrets behandling, med spesifisering av bevilgede beløp for kontrollarbeidet, sendes KomRev NORD IKS og Kontrollutvalgan KO.
4. Budsjett 2023 for Berlevåg Havn KF er 90 00 kr og oversendes styret for Berlevåg Havn KF.

Kontrollutvalget	Poster	Budsjett 2022	Budsjett 2023
	Fast godtgjørelse leder	3 000	3 000
	Møtegodtgjørelse <sup>1</sup>	2 400	3 000
	Reiseutgifter/kjøregodtgjørelse	40 000	45 000
	Tapt arb.fortj. <sup>2</sup>	2 000	3 000
	Abonnement/medlemsavg <sup>3</sup>	4 000	9 000
	Møteutgifter	2 000	3 000
	Kurs / konferanser	35 000	40 000
<b>Sum</b>	<b>Kontrollutvalget egen drift</b>	<b>90 400</b>	<b>103 000</b>
<b>Risiko- og vesentlighets.</b>		-	-
<b>Sekretariat</b>	Kontrollutvalgan KO	240 026	256 000
<b>Revisjon</b>	KomRev NORD IKS	577 000	621 000
<b>TOTAL</b>		<b>894326<sup>4</sup></b>	<b>927 400</b>

<sup>1</sup> Kr 120,- pr møte, 5 deltakere, inntil 4 møter årlig.

<sup>2</sup> Tapt arbeidsfortjeneste; dekkes etter faktura fra arbeidsgiver

<sup>3</sup> Abb for medlemsblad NKRF, medlemskap FKT og abb på Kommunal Rapport til leder

<sup>4</sup> Berlevåg Havn KF ikke inkludert.

**Adresse**

Kontrollutvalgan KO  
Postboks 614  
9811 Vadso

**Besøksadresse**

Oscarsgate 21, øst  
9800 Vadso

**Telefon**

78 94 23 00  
Mobil saksbehandler: 913 67 062

**Organisasjonsnr.**

923686371  
Bankkontonr.  
6476 05 12026

**E-post**

kontrollutvalgan@vadso.kommune.no

Med hilsen

Arild Hammeren  
Leder  
Kontrollutvalget

*Dette dokumentet er godkjent elektronisk og derfor uten underskrift*

## Budsjett 2023 -2026 for Berlevåg sokn

### Ansvar 1100 Administrasjon

Budsjettet til Berlevåg sokn er et budsjett som har en budsjettramme som ikke tåler så mye uforutsette endringer før det blir et merforbruk eller behov for økning i budsjettrammen. Renter og avdrag for hele perioden med ei rente på 4,6 % som er estimert i 2023, renten på dette nivået gir en økningen er på 120 000 i forhold til 2022. KLP jf prognose vi gi en økning på 43 000 i forhold til 2022. Lønnsøkning i forhold til sentrale justeringer for ansatte i soknet er lagt til 4,2 % 2023 og deretter 2 % økning. Økning i lønn utgjør 160 000 kr fra budsjett 2022. Dette kan forklares i økt stilling for kirketjener, jf forhandlinger HTA, samt endrede lønnsbetingelser ved nyansettelser.

Samlet sett vil bare de områdene som er nevnt utgjøre en økning på **323 000** i forhold til budsjettrammen i 2022.

Budsjettet for lisenser, brukerstøtte og kjøp av tjenester har økt, dette utgjør ca. **50 000**, hvorav revisjonshonoraret økte med kr 21 250 fra 2021 til 2022. Kirken har måttet installere internett i kirken og i Kongsfjord kapell pga behov for elektronisk kontakt med brannsentraler.

Prissetting av kirkelige tjenester er vurdert eller økt for å imøtekomme økende driftsutgifter.

Berlevåg sokn har etablert noen tjenester ved kirkegårdsdriften som kan skaffe oss merinntekter.

### Ansvar 1200-Kirka - 1210- Kongsfjord kapell

Berlevåg sokn har ikke pr. dd ikke tilsatt organist og dette har medført at vi har kjøpt denne tjenesten eksternt i 2022. Det kan også nevnes at vi heller ikke har fast ansatt prest i soknet i denne perioden. Summen av disse forholdene har gjort at rekrutteringsprosessene ikke har endt opp med en tilsetting. Det er budsjettet med en 50% stilling som organist og vi har som mål å få denne stillingen besatt i 2023. Den totale kostnaden ved å kjøpe denne tjenesten er for dyr (og uforutsigbar) selv om vi kan styre kjøpene etter utløst kirkelige handlingers behov. Det er heller ikke budsjettet med kjøp av eksterne tjenester på dette området. Vi har startet med å vurdere et interkommunalt samarbeide på dette område for å få ned utgiftene og samtidig gjøre kunne oppnå en lenger stabilitet i stillingen. Slik som budsjettet er nå på dette området blir det kun utført lovpålagte tjenester og de resterende kirkelige handlinger på et minimum. Sangstundene ved Berlevåg helsesenter opphørt fra august 2022 grunnet den økonomiske situasjonen. Etter dette har det et par ganger blitt gjennomført på frivillig basis.

Driftsutgiftene for våre kirkebygg er heldigvis relativt lave sett ut ifra forholdene, og dette skyldes spesielt den lave aktiviteten, men også at vi har relative lave strømkostnader grunnet lave priser. Budsjettpostene for vedlikehold er satt på et minimum.

Kongsfjord kapell er satt på et minimum driftsnivå og kun holdes åpent ved planlagte kirkelige handlinger. Det ligger et relativt stort etterslep på vedlikehold på bygningen, som kan på sikt utløse et absolutt behov for vedlikehold. Det er iverksatt kompenserende tiltak for å bremse den negative utviklingen på bygningens livssyklus.

Berlevåg kirke er et kirkebygg som har et etterslep på vedlikehold, som kan på sikt utløse et absolutt behov for vedlikehold. Det er iverksatt kompenserende tiltak for å bremse den negative utviklingen på bygningens livssyklus.

Det er ikke planlagt større vedlikeholdsprosjekter i 2023 på disse byggene.

Det er behov for en oppvaskmaskin til Kongsfjord kapell, slik at man kan få vasket service jf hygienekrav ved offentlige arrangement.

### **Ansvar 1300- Kirkegårder - 1310- Kirkegård Kongsfjord**

Drift av kirkegårdene i Berlevåg sokn utføres av en kirkegårdsarbeider, samt en driftsavtale med Kongsfjord bygdelag for Kongsfjord kirkegård. Den største driftsutgiften på dette området er driften på soknets traktor. Dette er en traktor som leases og leasingavtalen går ut i 2024. Dette vil kreve en beslutning om å kjøpe ut traktoren eller la leasingavtalen gå ut.

Vi har to gressklippere i Berlevåg sokn som er lokalisert Vestre kirkegård og Berlevåg kirkegård. Den som befinner seg på Vestre kirkegård er relativt ny (gave til soknet) og den greier å betjene behovet ved kirkegården. Det gressklipperen som befinner seg ved Berlevåg kirkegård er en gressklipper som ikke er helt egnet til vårt bruk. Gressklippingen har vi som mål at denne tjenesten skal betjenes først og fremst av ung sommerjobb. Med utgangspunkt i dette bør vi bytte ut gressklipperen med en som er lettere å betjene.

### **Ansvar 1401 Barneklubb**

Dette er et populært tilbud som brukes av ganske mange familier. Vi har to ansatte der pensjon og lønnsøkninger er øker i takt med resten av samfunnet. Det vurderes en økning i brukerbetaling i økonomiperioden. Barneklubben er nå overflyttet til menighetshuset og vi sparer husleien vi hadde på husmorstuen.

### **Ansvar 1402 Konfirmanter**

Drift av dette tjeneste området er i utgangspunktet et selvkostområde med, men en nedgang i antall konfirmanter må egenbetalingen øke.

### **Ansvar 1500 Storgata 37**

Menighetshuset i Storgata 27 ble ferdig renoverert i mai 2022 og har vært i bruk siden. Vi hadde ingen erfaringstall da budsjettet for 2022 ble laget, men vi ser at budsjettet dekker de fleste faste forutsette utgiftene. Som tidligere nevnt i dette notatet så vil vi få en relativ stor økning på renteutgifter som ikke var tatt med i budsjettet i 2022, pluss det utvidete lånopptaket som ble tatt opp for å slutføre prosjektet. Kommunale avgifter er høyere enn budsjettet i 2022, samt at soknet betaler eiendomsskatt på leiligheten. Det er også meldt en økning på kommunale avgifter i kommende planperiode.

Dette er selvsagt utgifter som på best mulig måte skal kunne betjenes gjennom husleien leiligheten. Soknet vil hele tiden tilpasse husleien etter det markedet er villig til å betale. Foreløpig varierer det mye hva markedet er villig til å betale.

Menighetshuset ser behov for en endring av møbleringen av lokalene. Det er ønskelig med å kunne kjøpe en sofagruppe for å kunne ha de nære samtalene, mellom prest og bruker/pårørende.

**Berlevåg sokn har kun fått gjort en foreløpig gjennomgang av budsjett for 2023. Detaljbudsjettet oversendes kommunen ultimo november.**

**Oppsummert behov i 2023:**

- Lønn og pensjon	kr 203 000
- Renter og avdrag	kr 120 000
- Lisenser og tjenester	kr 50 000
- Kommunale avgifter	kr
- Gressklipper	kr 50 000
- Sofa menighetshuset	kr 30 000
- Oppvaskmaskin Kongsfjord kapell	kr 10 000

**Totale behov** **kr 463 000**



Fra: Kirkeverge Berlevåg <[kirkeverge@berlevag.kommune.no](mailto:kirkeverge@berlevag.kommune.no)>

Sendt: tirsdag 22. november 2022 14:37

Til: Vibeke Richardsen <[vibeke.richardsen@berlevag.kommune.no](mailto:vibeke.richardsen@berlevag.kommune.no)>

Emne: Budsjett Soknet 2023

Hei.

Berlevåg Sokn meldte inn i utgangspunktet et utvidet behov for 2023 på 463000.-. I den videre budsjettprosessen har Soknet redusert behovet fra 463000.- til 84261.-. De innmeldte tiltakene er kuttet med unntak av rammen til lønn. Utvidelsen skyldes utvidelse av stillingsprosent til kirketjener/graver og lønnsøkning ved tilsetning av kirkeverge. Budsjettet til Berlevåg sokn er et budsjett som har en budsjettramme som ikke tåler så mye uforutsette endringer før det blir et merforbruk eller behov for økning i budsjettrammen. De kuttene som nå er gjort for å redusere innmeldt behov inneholder en viss risiko for at budsjettrammen ikke holder i 2023. Det er stor usikkerhet om vi får renteøkninger i 2023 og vi har heller ikke full oversikt hvor mye de kommunale avgiftene vil bli i vedtatt budsjett.

**Behov for økning i 2023 er på 84261.-.**

Mvh

Arild Hammeren

Kirkeverge i Berlevåg Sokn

Mobil 45879980

Mailadresse: [kirkeverge@berlevag.kommune.no](mailto:kirkeverge@berlevag.kommune.no)